盛京時報

刊日…中日大祭禮拜日之翌日
大正二年陽八月十五日 陰七月十四日
本報價目（每張銅元五枚每月七角 外城郵寄每月八角半 半年四圓八角全年九元）
告白刊例（一行五號字十六字起碼 一日者行四角登長期者價從面議）
奉天大西門外 什字街路北
發行人 一宮房次郎
發行所 盛京時報館
電話 日 一二二番 中 一八六號

論說

論今日宜亟去罔利虐民之官吏

曩者國中深識之士。嘗以爲吾民所禱祀以求者。惟在得一良政府。爲吾儕保護生命財產。俾慭遺而倖存者。毋更被摧殘於屠伯之手。然則欲爲良政府者。不在篇粉飾太平之虛文。而在行除暴安良之實政也明甚。今者擁兵負固之武人。亦已一一誅鋤之。以銷割據之禍。而鞏一統之基。而若罔利虐民之官吏。則固猶散處於國以內。日磨牙吮血。以朘削吾民也。吾民之所患苦。尤在與吾民日相接近。而可隨意以侵削吾之官吏。設非一一繩以憲典。重者尸諸市朝。輕者施以禁錮。則民困固猶未能盡紓。國本蓋亦依然未固焉爾。若夫乘今茲政府威信之已張。而舉向者濫藉武力。罔利虐民之官吏。悉數懲創之。則天下人知國法之具有效力。庶幾惕然不敢爲惡。夫而後。國民之從事農工商賈者。漸有出死之生之樂。徐圖而復理其故業。必如是而後可謂之有民。必如是而後可稱之爲國。有國有民。而後潤色鴻業。歌詠太平之聲。可以作矣。政府諸公之心思材力。應用之於此。而不必靡之於其他不甚緊要之事件。國民乃實受其賜。否則擁兵負固者去。國權漸趨於統一。而國蠹未去。民力易殫。其究也。或且土崩瓦解。是固不容不預爲之圖。而甘承其莫大之弊也。夫彼罔利虐民之官吏。大半爲擁兵負固者之附屬品。然亦有於前清之季。而已著名貪猾者。遭際時變。知政府斯時。必無暇計及於吾儕。因途愈肆其罔利虐民之技。其罪固不容誅。而其情尤無可恕也。嚴以懲之。庶子遺之民。得稍稍休養。十年五年以後。元氣得稍稍回復。夫吾國之內憂外患。本不因政體之改革。而爲之末減。則設非注重於民生。爲根本之補救。支柱且難。遑言振奮耶。以故治今日之吾國。而謂舍保育政策。足以撥亂而反正者。非悖不智。抑且不仁。凡百君子。具有愛國之熱誠。救民之毅力者。盍一念天步之艱難。姑卑之無甚高論。而亟謀所以拯子黎而銷患氣也乎。

雜錄

對於國會取兩院制行政取責任內閣制意見書

國民黨憲政研究會於昨十日午後二時開會由張君耀曾報告對於國會及內閣制度發表意見書五時半散會其意見如下

世界立憲各强國若美若法若英日罔不採二院制而惟德爲例外然于帝國議會以外別設聯邦參事會雖非名定兩院而實等於兩院吾國共和伊始不得不執衷于法美諸先進國亦固其宜且各國之所以採二院制者並非純係歷史上之關係而立法上之精神經多數法學家之研究而認爲必要者是以吾國臨時參議院議決國會組織法公布王寵惠李超諸先生之私家憲法罔不幾經研究而認爲兩院之必要者茲試參照東西諸法學家學說而衷以已意揭其大要如左

（一）鄭重立法之手續 制定法律爲全國所遵由手續不容其簡率使採一院制則議決後有所錯誤無補救之方而採兩院制一院議決一院審議之則錯誤較少而法制倍覺其精詳故東西學說有謂採一院制不如採三院制爲愈然執衷其間再已斯可

（二）調和政府與議會之衝突 政府與議會衝突兩院未必一致則一院衝突一院尚可調和

（三）防止議會之專橫 一院議決使即無伸縮之餘地立法未免擅斷必又一院從而審議之則無此弊

（四）和緩議員之爭議 各議員之主張意見必有不同使一院即爲議決則爭議必倍形激烈得有兩院而種種主張尚可望他院之斡旋則爭論可不達于極端

（五）促進立法之進行 同是八百七十人數使合在一院同時祗有一案可提議一人可發言而分在兩院同時則有兩案可提議兩人可發言不僅秩序較易維持抑且事半而功倍

以上各節不過舉其大端餘且不勝贅述至于兩院分配權限彈劾權屬于衆議院審判權屬于參議院財政法案先議決於衆議院覆議決於參議院任官同意權須兩院均有其餘各案每院均得先行議決覆議於他院此鄙見之主張國會取兩院制如此若夫行政則取內閣制蓋內閣有多數人負責任總統則僅有個人總統亦猶是人其知識未必較倍於國務員且可防止其專橫故對於行政採責任內閣制是否當仍俟公決

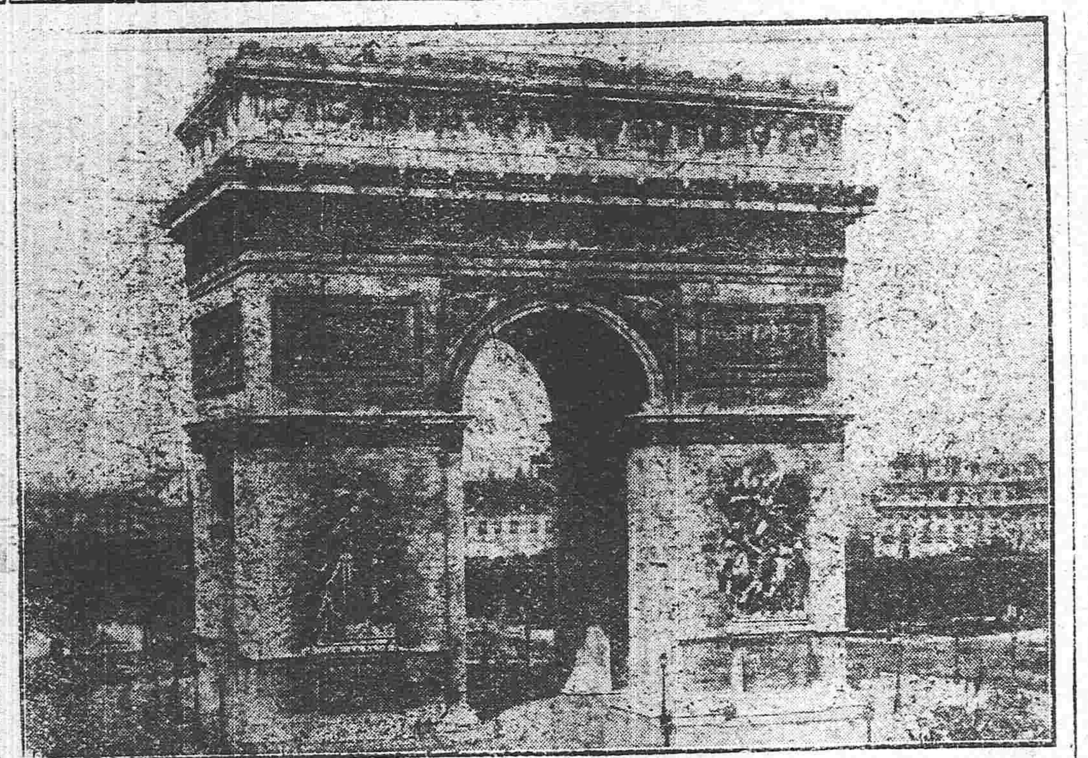

巴里凱旋門（法國）

此門係拿破崙第一所築在勃亞大公園內高一百六十尺登之則覽巴里全市之風景於一覽中閱需款一千三百五十餘萬圓費時三十有餘年方始告成云

駁湯化龍致黃興電

（章太炎）湯化龍致黃電謂一公輩號召之名方謂政府不良激而爲此年來內閣無狀吾輩恆引爲大憾去歲十罪宣布倘可復按惟總統與內閣實爲分體斷不能以改革內閣之故牽及依約法進退之總統此所謂拘牽法理不求事實之說也一歲以來內閣祗爲總統羣隸承流宣化以衍其惡則有之而非能處於主動之地也其主動者自有樞府曠近之人即爲湯君運動議長數至百萬者亦自由樞府派遣但嘗一經內閣之手其他惡政大抵類是惟趙秉鈞嘗親遣凶人狙害良士然其發動之點亦尚有在趙以上者故大總統七月二十二日命令謂（國務院爲大政所出降格以求實勢所逼躊躇滿志事安可期）此即歸過閣員而深爲其私人隱諱也夫然則內閣諸吏祗爲肉食葺鄙之材非有檮杌窮奇之惡欲以李樹代桃受僵可謂不察其本根者且湯君明言（今昔情形迥異革專制之命其名順革共和之命其名逆）曾不思清世亦有資政議員不純專制而最後弊政出於奕劻載澤盛宣懷之徒非攝政宣統親自爲之亦可云皇帝與內閣實爲分體不能以改革內閣之故牽及神聖不可侵犯之皇帝乎湯君去歲所以祗責內閣者豈有他據一則爲元首護短二乃爲同黨代攫鈞衡其心已歷歷如繪矣趙段去而熊希齡來詭託脫黨之名以解營私之謗此果能以一人之手而掩盡天下耳目耶彼熊希齡者昔曾爲戴澤瑞澂死黨嘗薦瑞澂以爲第一政治家者也其蓄行饋遺廣通聲氣以求必達其目的者尚視昔之內閣爲甚湯君試思之更置內閣公乎私乎於政本果有益乎恐水益深火益熱耳然則改選總統爲今日根本解決之方舍是更無長策惟窮兵以逞害及生民則有過於操切者矣黃興而在或有以暴易暴之憂今黃興以遁而上游湘蜀皆獨立天去其疾宜有堂堂之陳正正之謀盪除毒螯翌戴令主者乎

埃及不腐屍

埃及立國最古在紀元前一千七百餘年當覽寫什爲王時文化早興科學多有發明惜乎代遠年湮傳者乏人而古字奧妙無人可識考古者慨焉有遺屍一事經多數好古家至彼處探察開挖遺跡見用法製使屍終古堅實不腐終莫得其究竟此法彼時亦惟巫者知之凡遇屍身稱喪家有無分別等差其上等人以屍體中臟腑及腦與目均取而出用香料及藥水與棗子酒洗淨然後歸入原體或另置甕中待葬時將甕安置於邊其屍體則置於已化硝强水四十天後扶出待乾再以膠水以浸濕麻布自頂至踵周轉包裹隨裹隨加膠水雜加香料其布或多費至數百丈而後以紙製殼子裝盛其殼在富貴家裝飾精有飾金寶及雕刻者外鑄數字以記死者姓名外又加罩殼三層如槨然分別顏色露頭於外眼則以磁料煉成閃爍如生有時面亦塗金乃殮入石棺內石棺之質善吸潮氣如屍未乾即被收盡至殮入之禮不特死者身後應用之物附入即生前作何事業用何器具與夫珍寶書冊等件亦並置焉其初喪之禮如家有喪合家婦女上街號哭搥塵掩面親友過之亦哭而和之

神竊

前倫敦電英倫銀行運送金磅十箱至亞歷山大每箱置金五千磅中途于衛甚嚴及抵亞啓視則封記未動而金已盡變爲鉛經者大駭互相揣測或係取消學士孀及屈里斯脫時所失云又電此項金款共有四十箱計金二十萬磅曾存儲倫國法於克來迪脫生翁來司銀行此次運亞途中曾經四次之轉手必於陸行時爲某匪所竊云

火險告白

左者經理火險已有年矣因今、推廣交易起見敬添承保市貨、屋產、家私衣箱、綾房貨物、等件凡遇不測立即照章賠償毫無延悞如蒙紳商惠顧者請移玉舉行面議可也至於保棧開列於左

保頭等平房 每壹千元 八元
保二等平房 每壹千元 十元
保三等平房 每壹千元 十三元
保頭等房內存貨 每壹千元 十二元
保二等房內存貨 每壹千元 十五元
保三等房內存貨 每壹千元 二十元

代理 明治火險公司
代理 日本火險公司
代理 共同火險公司
代理 東京火險公司

三井洋行

奉天大西關
電話 中國 一五五號 日本 二一二號 日本 三五號

往上海定期輪船廣告

神戸丸 八月十六日（陰七月十五日）
榊丸 八月廿一日（陰七月二十日）

頭等票日金四十圓（一去）日金六十四圓（來往）
二等票日金二十五圓 同 四十圓
三等票日金十圓

本事務所及在營口遼陽奉天鐵嶺長春各站均可發買聯絡船車票

兩輪船現均備有無綫電信以期送信迅速而謀乘客之便利

大連開 每禮拜四
上海到 每禮拜六
上海開 每禮拜三
大連到 每禮拜五

南滿洲鐵道株式會社大連埠頭事務所

日本郵船會社瀛船廣告 由大連埠頭起

酒田丸 八月廿一日（陰七月二十日）午前十點開 往太沽營口
相模丸 八月廿五日（陰七月廿四日）午正開 往門司神戸橫濱

日本郵船會社代理店 三井洋行大連支店 電話（三一〇）（四六〇）

乘船票由本出號所自買如有乘客請至本所購買

營口怡昌豐呢羢大減價

本總號上海何錦豐分設東海關西首路南歷有餘年自運各國呢羢泰西綢緞嗶嘰羽紗花素蔴法洋紗膠布四季中西衣料各樣襪帽便帽草帽花毛洋氈冬夏衛生衫褲男女洋襪各式手巾花邊洋服用品零星物件繁多不及細載價廉物美荷蒙各界惠顧洞鑒本號裝修門面工竣整理各貨存積疊山定于七月初一即陽八月二號起始大減價一月係脫貨志見不惜資本欲購者幸勿錯過各界賜顧請盤早臨是幸特此佈

本主人謹啓

横濱正金銀行奉天支店

奉天城內四平街 電話十二番

資本金四千八百萬圓
公積金一千八百二十萬圓

總店 横濱
支店 神戸 東京 長崎 大阪 倫敦 里昂 紐育 桑港 孟買 布哇 哆達 吹噝 香港 上海 長春 安東 北京 大連 旅順 營口 遼陽 鐵嶺 漢口 天津

命令

●臨時大總統命令 (八月十一日)

據順天府府尹張廣建呈稱通縣武淸等處陰雨兼旬山洪暴漲河堤漫溢多處田廬禾稼多被漂沒請迅予撥賑濟等語近畿各處河道經積易罹水患此次災情甚重披覽實深憫惻應由財政部先行籌撥銀二萬元交由該府尹遴派妥員會同各該知事趕辦急賑務使實惠普霑勿任流離失所並查明各屬被水詳情隨時呈報一面仍由內務財政兩部設法妥籌賑撫以恤民艱此令

海軍次長湯薌銘等電稱前經遴派艦長張有禹親在馬台勸說反正並密與湖口總台官高樹棠維屬內應交由前九江鎮守府副官熊燮奎齎送前往距張有禹熊燮奎中途爲叛軍查獲先後遇害並將高樹棠槍斃懇命請從優給䘏等語該員等或奮身任事不避艱險或心懷效順密謀反正此次慘遭戕害閱電實深惋惜張有禹前經授爲陸軍步兵上校應從優照陸軍少將陣亡例給䘏高樹棠前經■爲陸軍礮兵少校應從優照陸軍中校陣亡例給䘏熊燮奎前擬請補陸軍步兵上尉應即從優照陸軍少校陣亡例給䘏以彰崇報而慰幽魂此令

當德勝張殿如姜占元劉朝仰均授爲陸軍少將此令

陸軍總長段祺瑞呈請補陸軍步中校劉殿超請加陸軍步兵上校銜應照准此令

陸軍總長段祺瑞呈請 授劉正芳于金武李得功爲陸軍步兵少校並加陸軍步兵中校銜應照准此令

此次大王廟一役該駐守將領等喪失要害委棄軍械糧餉盡以資寇若不從嚴懲辦何以肅軍紀而儆效尤該團長張鳳鳴遇敵先退致兵丁譁散匪佔山險喪師失械厥咎尤重應先行褫職著陸軍部拿辦治罪 少將于有富上校 沈廣聚應一併革去軍官責令戴罪功立此項軍隊甚不得力應責成王鎭守使懷慶切實整頓裁汰以收實用而免虛縻此令

海軍總長劉冠雄呈請授呂德元陳復鄭禮慶爲海軍上校劉田甬凌霄姚葵常楊徵祥黃顯仁爲海軍中校 李毓麟王朝琛王開元楊樹韓任重劉熙德許應岳爲海軍少校張光紳鄭文慰林雲龍爲海軍輪機少校唐玉鑑湯寶璜陳錦棠水茂枝爲海軍上尉梁倫叙柯樵曾宗周黃浩川王文滔沈維基爲海軍輪機上尉陳培康王道植陳劼誠爲海軍輪機中尉應照准此令

溫朝詒曾瑞祺均授爲海軍少將此令

上海專電

●南軍挫衂

南軍置司令部於寶山縣 北軍則置司令部於江灣車站十一日午後三鐘時南軍二千五百人由寶山縣拔隊前進旋與北軍衝突互開重炮攻擊戰鬥尤極激烈南軍不利而退北軍則將江灣附近某村落佔領此役南軍死傷二百北軍死傷二十

●南軍又挫

十一日午後四鐘半時南軍約六百人由吳淞方面前進乘隙攻擊江灣一時雖稍得手然激戰至二鐘半時之後竟被挫敗而退兩軍死傷不明

●軍艦攻擊炮臺

停泊南水道之軍艦海圻海容二號於十二日晨刻八鐘時駛赴黃浦江抵距吳淞砲臺七千米突開砲攻擊無奈照準不確毫無效果

●開始總攻擊計畫

進攻吳淞之北軍刻已決計分路攻擊乃在右翼撥派兵士二千在左翼撥派一千中央則沿道路遣派一千五百並排列野砲多尊聞已佈置一切訂於十三日晨刻二鐘時當與海軍聯絡一氣開始總攻擊

●砲擊吳淞砲臺之預告

海軍總司令劉冠雄通告駐滬領袖領事謂現擬砲擊吳淞砲臺切盼所有停泊附近之各國軍艦及就近各國居留民迅速他遷以避兵火聞停泊上游軍艦數隻現已開往吳淞

●岑春煊踪跡

岑春煊於十二日乘坐法輪由香港起程前往星架坡

●南京第三次宣告獨立

南京於十二日又復宣言獨立第八師將校中反對獨立者或遭害或逋逃該亂首魁係何海鳴一派聞北京政府現已電飭馮國璋迅速討伐

●砲臺之一部歸入北軍

十三日晨刻北軍向吳淞砲臺開始總攻擊南石炮臺(譯音)現已投降北軍又有謂此乃係用二十萬圓買收之結果云

廣東專電

●粵東又慘遭糜爛

廣東軍隊譁變且將反對軍官一併殺害旋與龍濟光所部軍隊交戰死傷頗多聞現正繼續激[illegible]民黨推而起紛紛擾亂探係國民派之煽惑與趙牙建譯音等之不平相合而致此

●粵垣擾亂消息

廣東又復擾亂英兵二百由香港抵埠上陸

北京專電

●議定總統選舉方法

憲法委員會於十二日協議選舉總統問題當經議決總統之選舉須由參衆兩院組織選舉會定爲有總員四分之三出席始能開會贊成者及三之二以上方爲當選若投票贊成者不滿定額則另行決選投票以決定當選者

●提前選舉總統議案

十三日衆議院有主張提前選舉總統議案者惟因議員出席不滿定額未會付議

●段宣撫使之兼任

段芝貴兼任安徽宣撫使

東京專電

●刺客麕集於馬關埠附近

馬關埠附近中國刺客混跡者甚多現據警界中人云此等刺客証據確鑿可以逮捕者已達十四五名之多刻下正在異常警戒之際

●應桂馨乃亦秘密東渡

應桂馨自在滬越獄以後偕同刺客四名秘密東渡聞現在箱根奈良屋旅館駐宿且電致李雲鏈張幹明二人催其迅速東上蓋係窺伺孫黃兩氏行動冀以遂其暗殺之野心者

◉民國二年度預算案

歲出經常門 (續昨)

外交部所管 共銀元一百零三萬二千九百二十六元
第一款 本部經費 一十九萬六千八百元
第二款 出使經費 六十萬零二千四百元
第三款 俄文專修館經費 一千一百一十元
第四款 各省交涉費 一十三萬二千六百二十六元

內務部所管 共銀元二百三十萬三千四百五十八元
第一款 本部經費 十四萬三千四百零四圓
第二款 在京各機關經費 五十五萬〇〇十元
第三款 各省工程經費 一百十三萬七千六百六十八元
第四款 各省調查費 二十二萬九千三百七十六元
第五款 各省清鄉費及雜費 二十四萬二千元

財政部所管 共銀元一萬八千六百廿九萬零八百十八元
第一款 本部及直轄各機關經費 廿四萬六千六百五十五元
第二款 在京各機關經費 九十二萬七千六百〇七元
第三款 墟務經費 二千〇八十八五萬七千二百四十三元
第四款 機關經費 二百廿五萬四千七百四十二元
第五款 常關經費 六萬三千六百廿元
第六款 中國銀行資本 一千萬元
第七款 北京印刷局資本 六十六萬九千三百七十五元
第八款 善後借款附件特別費 九百〇八萬四千三百九十二元
第九款 各省財務費 卌萬六千九百卌七元
第十款 公債 一萬四千一百八十八萬〇二百七十七元

教育部所管 共銀圓二百四十五萬五千〇九十五圓
第一款 本部經費 四萬九千圓
第二款 本部直轄各校經費 一百十三萬二千一百四十五圓
第三款 本部分設各機關經費 十七萬四千四百五十圓
第四款 本部派遣各國留學生經費 四萬〇五百廿圓
第五款 各省教育費 五萬八千九百八十圓

陸軍部所管 共銀圓四千一百〇二萬三千二百六十一圓
第一款 本部及直轄各處經費 三千五百五十七萬六千九百七十四元
第二款 參謀部本部及直轄各處經費 九十九萬四千五百四十四元
第三款 各省陸軍費 三百三十七萬七千五百卌四元
第四款 熱河陸軍費 一百〇七萬四千二百八十九元

海軍部所管 共銀元一百萬〇〇五千〇十四元
第一款 本部及直轄各處經費 一百萬〇〇五千〇十四元

司法部所管 共銀元四十七萬一千六百六十七元
第一款 本部經費 二十四萬二千一百八十元
第二款 京師各機關經費 十六萬三千五百八十七元
第三款 各省司法經費 六萬五千九百元

農林部所管 共銀元六十八萬七千九百七十六元
第一款 本部及直轄各處經費 一五十二萬九千六百九十元
第二款 各省農林費 十五萬八千二百八十六元

工商部所管 共銀元九十萬六千二百三十五元
第一款 本部及直轄各處經費 六十四萬三千一百四十一元
第二款 各省工商費 二十六萬三千〇九十四元

交通部所管 共銀元二萬六千八百元
第一款 本部及直轄各處經費 十二萬六千八百元

歲出臨時門 總計二萬三千六百三十萬〇三千二百六十元

歲出經常臨時統計六萬四千六百三十五萬八千一百[illegible]九元

(完)

奉天東華門大街 藤田洋行 電話二[illegible]
奉天鐘樓南 藤田洋行支店 電話二一四
奉天小西邊門裡 藤田洋行鐵工廠 電話一一九

民國要聞

新內閣人物之再誌

日前熊總理希齡被任命後各部國務員之組織喧傳一時本報曾經登載其名單茲又詳加調查與前次訪員報告者又有不同內務係朱啟鈐財政係應德閎外交係陸徵祥交通有謂爲詹天佑者有謂爲陳錦濤然政界中人多以爲天佑爲尤有望工商則以向瑞琨曾爲次長於部事頗爲熟悉故即擬以向君補充陸軍仍爲段祺瑞海軍則爲湯薌銘大約不久即可提出兩院矣

政黨將來之推測談

某進步黨中有力人談及政黨近事且推測其將來頗有尋味之價值茲將其大意採擷登錄畧謂民國政黨無論何黨不以其盛衰消長以卜民主政體之盛衰消長。但使民國政黨一律爲政府黨則議院化爲贅疣駢指矣此立法機關將喪失其監督權能當此國基脆弱當權橫行之日而不能舉三權鼎立之實安望樹立真正民主政體哉溯民國肇建以來國[?]組織政黨雖付緩圖小黨紛起互經分合遂成爲進步國民二大政黨而次促進政黨政治之基礎不可謂非我國憲政史上之進步也抑國民黨係民國政黨中之錚錚者主義政綱何嘗不可標榜於中外且其黨員密布海內隱隱然樹立絕大勢力試自理想上比較政黨終局之目的則國民黨能出頭角於民國政界中蓋非溢美也所可惜者該黨分子駁雜良莠不一累及全館不少故欲組織完全政黨勢有待人行淘汰也不料南中各省果然暴亂黨中激烈份子多歸失敗京中國民黨員亦祛除存醇黨員漸改整頓如使純良國民黨員自居民黨地位實行其純粹政見監督政府從事立法則在國家定受益不淺也爲國民者豈可不奮勇忍耐固守其苦節哉但在現時之國民黨阻力橫生以言黨員漸計參衆兩議院人數銳減自南中發難以來脫黨相繼舉其純粹黨員恐不過僅存一百數十名以言經費向來贛粵省所解送之款項業經斷絕僅由黨員塡補費用其義氣雖可欽佩然政黨之業已喪失財源欲望維持固有事固至難未知國民黨員果能仍維持現狀否耶現在國民黨中激烈分子業經南旋者亦頗有轉入他黨亦且數矣故推民國政黨之將來始終保守國民黨旗幟變其苦節者固不能希望其多數倘使該黨員等移入進步黨則現時進步黨基礎本未鞏固黨內畛域[?]能否保持一致態度此進步黨[?]行化除而增以國[?]內裂之一兆也國民黨勢力減既無純粹民黨對抗政府則步黨中不肯甘爲政府藥籠中物者勢必立于反對政府之地位此進步黨決裂之又一兆也總之民國政黨形勢未判變化難測自隨政界趨勢爲轉移由是推之進步黨或再發縱波折固有難保其絕無之勢也云云

憲法起草會紀事

八月九日上午九時至下午四時憲法起草委員在[?]增開會到者四十六人第一議題爲國會應採一院制抑採兩院制贊成一院制者爲黃君璋谷君鍾秀何君雯王君敬芳劉君崇佑孫君潤宇相繼說演其理由如下(一)兩院在先進國多爲歷史留遺而設中國無階級制一院已足代表民意(二)兩院制可於聯邦而不宜於單一國(三)後起共和國雖多採兩院制皆模仿各君主國而來(四)不必事事模仿他國(五)一院制實爲共和國立法極則他日各國必改從一院制吾國可先行之(五)兩院制有牽制而無調和大權往往操於下院上院無異贅旒云云主張兩院者王君用川孫君鏡朱君兆莘汪君榮寶李君兆鑒金君兆棪王君用賓陳君銘鑑等相繼演說援揮兩院制之妙用淋漓盡致而尤以朱君兆莘所論爲最動聽因朱君主張一院制各理由逐層折駁也兩院制最強之點下院近於進步上院近於保守兩院各有調和無衝突有並行而無牽制下院代表普通民意上院集合特殊分子兩者不可偏廢主席先以一院制付表決起立者九人少數次以兩院制付表決起立者三十六人多數兩院制既通過於是討論兩院之組織應否適於國會組織法之規定表決不必依國會組織法除選舉法應定單行法外兩院之權限須俟行政部職權議決後始能討論因立法行政兩部職權連帶關係處甚多也下次開會先討論總統選舉法總統職權國務院職權等問題云

總統府軍事會議之大概

自贛省發難後皖湘寧滬各地兵戈繼起軍務繁興軍書旁午除陸參各部外總統府秘書廳及軍事處各機關案牘集異常忙碌各機關除應行核議之件分別辦理外大總統每遇重要事項並隨時舉行會議以便徵求意見討論妥善辦法茲聞前日大總統召集各員會議之事項大致如左(一)軍事會議是日大總統因接前敵各軍來電數件並有陸軍部封呈各要案特於午後召集陸軍段總長及軍界各重要人物開特別會議各員齊集之後大總統出席特提出要案先行討論者如次(甲)前敵緝獲重要軍犯應如何處置之辦法(乙)官軍擄獲匪軍應如何待遇之辦法(丙)組織軍法會審判事項聞以上各項討論已有端倪尚時已飭秘書廳擬妥電稿分致副總統各照辦理矣(二)臨時會議軍事會議各員退後大總統遂又召集各國務員開臨時會議開所議事項大抵亦係關於軍務事項居多其所議者(甲)大總統以各兵艦亂事甫起後駛入內地者爲數頗夥今已照會各使飭即分別撤回現據報告沿江一帶合外艦停泊或游弋者仍不下二十餘艘應再照會各使飭即一律退出口外案一件(乙)擬派員赴浙樂慰浙省軍官案一件(丙)規定熱河政務案一件此外並有關于外交案件係往公使自日本來電惟關係緊要未便宣布

段軍克復吳城之通電

段軍克復吳城早誌前報茲得陸軍部致武昌副總統各省都督民政長各使各將軍都統各軍長師長電一道較爲確鑿亟錄其文如下　段宣撫使秦電前前飭馬旅長繼增督率所部選取吳城灌口茲據報告吳城匪兵約一千五百名以上挾砲四[?]圍四桿施守望湖之高地該處三面湖港一面贛江極難攻擊我軍督隊官趙景忠連長近餘率步兵一連乘登陸營長張中和率一營繼之立薄匪人炮兵陣地擊戰四時之久匪勢不支向南昌方面遁走我軍用炮追擊十餘里遂於八日上午九時佔領吳城並分一除佔領灌口奪獲山砲三尊機關槍兩桿步槍數十支該處地痞於匪人將退之時乘機搶掠我軍既准分別擒斬現已秩序大安各等語合行通告陸軍部蔡叩

限制女生　(吉林)

吉林阿城縣署前奉都督令準教育部咨開現在往往自爲風氣裝飾服用任意爲之殊屬非是若不訂定懲戒辦法何以維風紀茲將其規則如下(甲)剪髮者斥退(乙)纏足者斥退(丙)異服扮奇裝者[?]退(丁)求學女子年歲有過長者斥退(戊)自由結婚者斥退并罪及校長(己)假掛號或星期日結伴携手游行者記過云云

惡少調情　(哈爾濱)

哈爾濱江橋之西江沿附近有一水灣周圍茂草昨日午後有俄婦女五人因天氣炎熱四顧無人脫去衣服入水沐浴正在游泳之間忽一群少年經過其處望見俄婦女如出水芙蓉令人可愛遂驅步水濱將其衣服竊去俄婦女衰不能歸絕無觀急起發岸呼號追趕怒不可當者有得而甘心之勢該群少年不敢敵擲襲逃竄向去致附近過路人聞聲集觀其情狀爲之絕倒云

貓嗜食人　(北京)

順治門外上斜街沙鍋店地方某姓婦新產一孩將及滿月昨該婦因赴後河沿開背洗物家中人將孩置於床上而夫執意家中一貓素極馴擾倶聞孩啼哭認作鼠聲登床將孩一口亂嚙迨婦歸來貓尚咬嚼不已狠[?]不忍觀見人入室始向外逸婦視孩身頸肉俱破盡扶尸悶慟而絕鄰人聞聲往視竭力醫治救逾時甦然其情狀亦云慘矣

擬給五國銀行團代表嘉禾章

五國銀行團對於中國借款拮据竭力中國政府感藉其力固爲甚大聞政府有意酬勞擬向各代表贈給嘉禾章之議將見實行云

未來之參議院議長

張繼之參議院議長當然取消未來之議長國民黨大約無分此外有希望者約有四人一丁世鐸二孫毓筠一籍忠寅四王賡惟丁世鐸係進步黨重要人物他黨或有反對者孫毓筠以政友會資格取得此席且易惟孫力辭不就據此觀之未來之議長非籍忠寅即王賡已無疑義

陸徵祥近日辭職之內容

外交總長陸徵祥久擬退職提出辭表業經數次然因值國步艱難之時且不易得適當之人材大總統懇切慰留故至今未許辭職茲本社探悉日前陸總長由個人之資格親訪孫君寶琦懇切勸其充當總長之職惟孫君答云鄙人微末之材何能充外交總長之重職等語是孫君已絕對推辭云

徐軍爲象山炮臺所擊

徐寶珍所部之軍行抵鎮江因爭駐兵之地點象山炮臺忽發炮攻擊徐軍死傷千數百人先是揚州第四師徐軍奉大總統命令將開赴鎮江而駐鎮之三十二兩旅暨沿江各炮台兵士均不以爲然深恐徐軍來鎮受其挾制經商會竭力調和兩方面已允消除意見不意二號黎明時該師駐瓜混成支隊有兵士六七百人暗自越江遇砲寶蓋山營盤兩軍對壘槍聲纍纍不絕該處旅爲徐軍佔領斯時象山炮臺一聞此信即開炮向江心轟擊阻止揚軍渡江而駐紮東南門不相下以能定云

柏文蔚逃

皖省獨立柏文蔚實爲主動現柏已逃皖城亦漸安謐茲悉昨軍部致武昌黎副總統各省都督民政長各使各將軍都統各軍長師長電云據段宣撫使齊電央參議光新等自皖電據稱揮艦於今晨三時到安岸地鮑旅長寅卿督隊繼進於五時登陸正擬雙方進攻得報柏文蔚由蕪湖入通調來兵隊於陽日被胡泰各隊猛攻併柴團長自外夾擊匪兵入敗柏已潛逃等情亮前第即乘船到省省城業已收復城內秩序尚稱安寧各界皆有主幹人員會議協助維持方法至伯逆在逃已經懸賞購緝各等語合行通告陸軍部青印

美使有以答紹基提出之說

駐美公使前因施君肇基提出因國會未通過現聞有將以蔡君紹基提出之說

將任張蔭棠王人文爲西藏宣撫使

西藏宣撫使政府擬任命胡漢民陳炯明充爲副胡陳正副兩使均未赴任時至今日胡漢民在粵宣言獨立勢不能不取銷該職守西藏事亦吃緊未便留之不顧總統府聞於此現擬改請擬新派駐美公使張蔭棠及前川滇鎮撫使王人文充任唯張王二人慨然就任與否尚不能定云

批示

▲行政公署批示

一秦德三此呈悉仰候訓令鳳凰縣知事一体妥爲保護並由本民政長發給佈告俾張仰即來轄具領持赴鎮區自行張貼俾衆周知可也此批

原具呈人奧京學生孫鴻勳據呈已悉該校新班有無缺額可以收入候訓令該校查核辦理仰即逕赴該校呈請核示可也此批

讀者俱樂部

▲大雨感在家流氓漫農夫樂然行旅苦然北頁苦樂不齊

▲大雨驟至車輛俱無妓女無處招客人客人不得[illegible]

▲大[illegible]驟至遊客稀少嫖客叫因叉雀烟鬼可以吸雅片此與天與人方便

▲孔子曰禮之用和爲貴是和之一字無適而不宜也　(有之)

▲和[illegible]世則舉世共和處家則家和與國則國自不致於乖戾以和必不致於遺外侮

[illegible]　(北也)

[illegible]　(小狐)

[illegible]　(小狐)

小說

綠林之變相 (六)

鄧成道　咱們大家再看一看　巡官遂又將屍首的傷痕　細細的查看一回說道　這個傷很重　是用甚麼東西打的　鄧成道　兇器現在還沒查明　巡官見鄧成　說不出來是甚麼東西打的不由冷笑一聲　說老兄現在還沒查明白麼　我兄弟倒早已查明白了　這個傷乃是行杖所打　兇手昨天晚上仍在灰池之內　我已經從池子裏搜出來了　而且這個行杖　那個鞍子匠拿貫的　說罷臉上很有得意之色　鄧成綱要還言　巡官又問道　昨天晚上耿君爲甚麼事　上外頭去了　耿德莫道　他吃完了晚飯　覺肚身上不舒坦　上外頭散散悶　那麼那麼一會兒　耿君吐了沒有　耿德莫道　他並沒吐　忽聽外頭老底人下道　太太你忘了　大爺昨天晚上吐來着　不是吐在桂花樹上了麼　鄧成見耿德莫一聽底下人的話　臉上的顏色兒　登時改變　遂問道　吐的痕迹　還有沒有　底下人道　還在桂花樹上哪　說話之間　耿德莫的顏色兒　更加改變　鄧成遂對那巡官又說道　我們必得把那桂樹枝兒砍下　請化學師試驗驗試　看看裏頭有甚麼奇怪地方兒沒有　巡官道　既是打死的　又何必多此一舉　鄧成道　也未必准兒得就是打死　我所以一定要試驗者　恐怕他也許是服毒自盡的　巡官無話　遂來到花園　醫生出來說道　這桂樹枝兒裏合有毒質　名叫安的摩泥酒石　醫生驗完　大家散去　專等驗屍的日子到了　再爲分辨　此事暫且不提

再說嬌娘　和鄧成分手之後　遂回到摩登家裡　把前後悉酬的話一說　摩登道　明天就是驗屍的日子　我上點兒年歲了　不能去　你可替我去一盪罷　你的記性還好　嬌娘道　在甚麼地方兒驗呢　摩登道　在東亭鎮　十點鐘驗　你快去罷　嬌娘打扮了打扮　蒙上遮面紗　出門而去　不一時來到東亭鎮　四下裡一看　是借用了一個會館的地方兒驗　不大的工夫　來了一輛馬車　裏頭坐着驗屍官　還有幾個陪審官　和幾個巡警　大家進得會館　看熱鬧兒的人　外頭站滿　堂上的書記員　傳叫案中各人　就見羅夢先上堂　滿面憂容　嬌娘看見　暗中落淚　幸而有遮面紗擋着　無人看見　第二個叫耿德莫上堂　嬌娘一見　不由暗自驚疑　說他既叫我來　怎麼他又來了　就見他眼含着眼淚　上得堂來　驗屍官問道　你是死者甚麼人　耿德莫道　是繼母　你兒子昨天爲甚麼事出去的　是在甚麼時候被害　你大概說一說　耿德莫道　前禮拜三　晚上八點鐘　他吃完了晚飯　就說有點兒不舒坦　打算出去吸點兒新鮮空氣　到天黑了　才有兩個人扶他回來　等到進門兒　屍首已經僵了　那個時候兒　正是九點鐘　後來我就請了一個醫生　名叫杜伯　叫他看看　正說到這兒　驗屍官道　夫人請先退下　所說之事　我大概全已明白　耿德莫將要下堂　忽從羅夢旁邊兒站起一個年輕人　走到案旁　把名片呈上　驗屍官一看　知是羅夢所請的律師　遂說道　閣下先等一等　再爲辯護　我先驗定耿德文的屍格　再行判斷別的事情　律師下去　後遂傳叫醫生杜伯　驗屍官問道　你幾時給耿德文治的病　他倒是由何症而死　你要細細說　醫生杜伯道　前禮拜三晚上　有耿家的底下人　請我給他們主人治　那時候兒　正在九點半鐘　他的頭部　受有擊打的重傷而死　杜伯說完　律師遂上堂分辯道　杜伯先生前天廣就是驗了死者的頭部　並沒驗別的地方兒麼　杜伯道　別的地方兒　我倒沒驗　我看他頭部上　受傷很重　決不能活的　律師道　那麼先生准敢說他實實在在　是因爲腦袋受此一打死的麼　不是因爲別的病死的　敢下這個斷語麼　杜伯道　那一層我倒也不能說　律師遂又跟驗屍官說道　請將耿德莫傳上來　我學生還有幾句話要問　耿德莫遂遵驗屍官之命　又到堂上　律師問道　夫人　我學生有幾句話請問　（未完）

其子患瘧垂危

南昌府自治會著名議員述如何用韋廉士大醫生紅色補丸救其小孩之命

本藥局疊接感恩之父母所來保證書皆證明韋廉士大醫生紅色補丸於凡患病沉重命在旦夕之小孩服各種丹藥毫無所濟者一服是丸莫不立獲全愈強健復原者也茲又接江西南昌府自治會著名議員張吉明君來函云　小兒俊生現年五歲去年曾患瘧疾勢頗沉重食物嘔吐雖乳亦不能稍留形消骨立目睛內陷面無生氣有時昏迷不省人事即父母亦不相識僕見其病狀如是之重憂急萬分延醫服藥毫不見效無可奈何奔至本城華英大藥房詢問有何丸藥可治此疾幸承該藥房經理語我云韋廉士大醫生紅色補丸曾治愈無數小孩之奇症重疾僕即購一瓶研末調茶與小兒服之未幾日有起色瘧疾　盡消寒熱不發食不嘔吐夜能安睡身體日漸復原今則較未病前更形強壯此實　韋廉士大醫生紅色補丸起死回生之大功　也僕年邁僅有一子何能緘默不頌揚此奇異之醫治乎　凡患瘧瘧熱病　肚痛腹瀉　血薄氣衰　腦筋衰殘　陽萎不舉　風濕骨痛　胃不消化　以及婦科諸症者再無他藥得如此之神奇有如歸功於韋廉士大醫生紅色補丸之多者也是丸凡經售西藥之處均有出售或向上海四川路八十四號韋廉士醫生藥局函購亦可每一瓶洋一元五角每六瓶洋八元郵費不取

張君吉明之子俊生

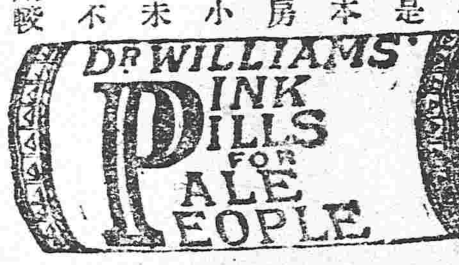

專賣特許 レスピラチン

敝所自創立以來至今已閱〻載荷蒙諸君愛顧ノ殷感激此次復力加改良特推醫學博士緒方正清君爲所長內之組織另行更定以擴張營業之目的藉以少酬諸君平素光顧之雅誼倘祈此後各界諸大君子惠然移玉賜顧駕臨是荷

本藥係坪井、緒方、佐多、各醫學博士及醫學士神中等各大家精心實驗配合而成無不交口稱贊咸謂本劑對于肺結核、格魯布性肺炎、加答兒性肺炎、各症屢奏奇效且於慢性氣管支炎喘息等疾尤爲具有奇功實非他藥所可比擬小兒之毛細氣管支加答兒、流行性感冒、百日咳等用此藥亦最爲適當絕於胃腸無害服用亦易

本所復出售驅逐梅毒之最新藥ヨチシン及醫治圓形禿頭病奇效之ヨチシン軟膏並消毒洗滌藥傳染病豫防藥乳酸銀之注射藥チオシナミン醋酸銀モリブテン酸安門等

合資會社 大阪化學研究所　電話東三六〇七番　振替口座大阪六九八番

關西特約店　大阪　中村合資會社　武田長兵衛　小野市兵衛　乾保之助　田邊五兵衛　鹽野義三郎

各藥用法之說明書及本研究部規定之章程如函索時當即奉上分文不取本劑各藥店皆代爲消售可就近購之

英商 太古洋行

頂上洋白糖　保火險公司

東三省各處均有代理

本號開設在奉天大南西門裏路北　兌換洋圓銀兩　各埠匯兌　行鈔票匯項　京滬天津北京等處

陳崇光大律師啟事

本律師前在國立法政大學畢業　曾任浙江…檢察官並由北京司法部頒發律師證書即在…

本店開設奉天…行西…各界之…洋式門面…五族…所用各樣花…

大雅樓京蘇菜館

盛京老福順堂天下馳名

各省賣藥處

北京…源當　復州德盛厚　呼蘭河人和成　定州日興恒　養州實增湧　鐵嶺永發生　省東復裕恆　巴彥州義和隆　安東縣玉合隆　遼陽義盛興　張家灣同勝合　昌黎縣慶成湧　撫寧縣天增源　灤縣永茂玉　揚子公茂棧　青州洪興德　金莊台永順盛　田常縣福昌和

新民縣慶興隆　寶坻縣萬慶當　新寶德昌號　實州德昌號　寶河元亨號　蓋州順發合　龍王廟恒發順　廣遼寶興號　昌圖實聚源　哈爾濱福泰衣莊　懷仁縣聚生永　寬城子天合慶　營口雙盛泰　朝陽鎮興合當　營口同盛春　公主嶺德茂隆　大東溝玉順棧　寧德堡天裕泰　通肯源通厚　綏濱河恆裕玉

永陵街天興元　旅順口慶和　張家口晉川店　鎮安縣利源達　大孤山利升鴻　八角臺萬源台　大東溝德興永　東平縣恆興合　法庫縣永盛德　本溪縣永順號　懷德縣世昌隆　哈爾濱永德堂　蓋平縣同合利　新城府春發興　臨江縣東和長　遼中縣公順當　熊岳洪興裕　蓋石縣恆興泉　冶子堡天興和

金州大德昌　哈爾套街公益當　中後所大順號　岫岩州協盛業　烟臺益成號　廣山芝蘭香　開原豫豐長　半拉門德順泉　鳳凰城益增福　朝陽坡益興成　錦州福聚成　牛庄興合隆　雙城堡泰玉號　甸公合玉　樂台亭華聚湧　雙子德慶隆　蓋縣平恆昌德　金家屯豐元慶　哈爾濱海林永盛福

山海關河恒興記　檢樹台恰昌隆　大連天合金　吉林天合祥　錦州育發長　西安廣昇洋　通江口美字合　八面城玉成合　三姓永春當　通化縣源盛泉　石頭城復盛湧　西豐縣同順隆　山城子合成盛　新河臨德昌卜　遼中分縣鴻泰隆　騰鰲堡德茂　農安縣發合

天津河復裕昌　長甸河店新升　瓦房店天合泰　北林子福祥合　盤臺子同增和　北井子德勝魁　新民府禱勝潤　賓慶街天合源　卜金… 千金寨萬豐興　海城永茂興　伊通州世鴻永　留守營亭裕　孫家臺東盛　安東東福增遠　大堡…　小北河源盛裕　寬甸縣復盛裕

▲頂上神效治痔散

此藥考驗成方　專治諸般痔瘡勿論遠年近日久病新發成痔　致風濕燥熱作痒作痛初起成痔日久瘻血淋漓不止　痔瘡以致外內痔瘡　疼不可忍大便帶血者並治之此藥每瓶洋價一元

老福順堂遷居大南關大什字街西新式樓房便是

▲加料葠茸甘露藥酒

此酒專治男婦左癱右瘓半身不遂口眼歪邪筋骨麻木腰腿疼痛腳膝無力手足拘攣中寒腹痛心胃冷積小腸疝氣九種心疼五積六聚七癥八瘕如有等症速飲此酒涓滴入腹立見功效每瓶銀元四角大瓶三元

▲頂上虎骨熊油膏

本堂精製此膏善能舒筋活血追風透骨腰疼腎痛手足拘攣周身麻木四肢不仁癱瘓痿痺肢體不能動轉一切跌打損傷痞塊臍腹冷痛小腸疝氣貼之神效真蓋世第一良方也每大張價洋六角小張三角

▲世傳葠茸百補丸

此藥專治先天不足後天損傷五勞七傷腎虛諸症腰腿疼痛四肢睏倦精冷不能種子房勞過度面黃肌瘦耳鳴小腹冷痛一切等症服之最能添精補神每小兩價洋二元五角

▲清胃止痛化積丸

此藥專治男婦心口胃脘疼痛嘔吐噁心寒積飲食不消一切胃病每封十付價洋五元

▲官驗專門咳嗽藥

李醫祖傳成方咳嗽藥專治五勞七傷諸虛百損無論男婦遠年近日諸般咳嗽氣喘痰喘睡臥不寧胸膈脹痛飲食不進服此藥即能立效除根每付二丸病輕者二三付即愈此藥每付售洋八角一封十付價洋六元

北京農工商部立案准其專售並發給執照得享一體保護之利　奉天勸業道發給執照　奉天警務局立案賞發告示禁止私行影射自示之後不得再有假冒　奉天商務總會立案註冊　醫學研究所考驗方藥精奇　如有無恥之徒假冒者一經查出定行嚴加究辦決不寬貸

恭頌督理委員之德政

楊君怡銘到義開辦以來各界均表歡迎旗署亦無反對固由於官兵深明大義服從命令兼係舊屬饒有感情亦由於楊君督率各監綱員遇事認真凡有糾葛紛紜排難解紛無不悅服可卜秋後丈放收良善之結果焉

四鄉地戶人等公啟

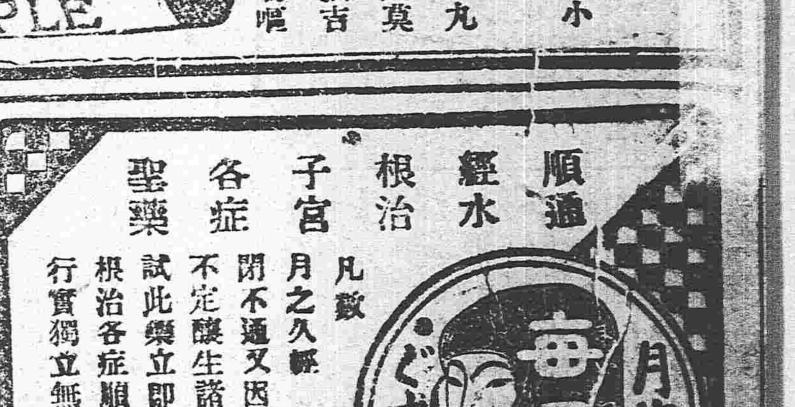

順通經水　根治子宮　各症聖藥

凡數月之久經閉不通又因信期不定釀生諸症一試此藥立即有驗根治各症順關血行實獨立無二藥

各藥舖均售　日本大阪 丹平商會

婦人諸病 子宮病血の道の療法

無代進上　はがきにて申込次第即時郵送す

久我侯爵閣下題字、長谷伯爵閣下、交野子爵閣下讚歎　望月婦人科病院長醫學士望月先生閱、醫學士常持先生閱、藥學士神谷先生閱

子宮病は如何にして治療するか、子寶は如何にして得らるるかと云ふことを素人明りのする様に書た自宅治療書なり　月經不順●逆上●氣鬱●短氣●其他一切の婦人病に罹られて居る方の爲には實に天與の福音であります一日も早く舊倍の健康に復し圓滿なる家庭の主婦たらんとする人結婚後永年子供がなく淋しき家庭に其身の不幸を泣き聊つ婦人は一讀實行せられよ、不姙の人は姙娠の喜びを見るべし　希望者は●東京市京橋區弓町二二●大日本化學研究所●申込次第進呈す

敝館自開設以來荷蒙　諸君光顧情殷指導仰托洪福於此次

滿洲所立之寫眞展覽會中得有

壹等賞之人物印畫風景印畫　金牌二個
參等賞之人物印畫　金牌一個
四等賞之風景印畫　銀牌一個

光榮無既擬此後大加改良精心研究聊酬　諸大君子平素之厚誼倘祈蘭々移　玉惠然　光顧是禱

奉天新市街　舊停車場前馬車公司路東

山本照像館謹白　電話四一一番

特別廣告

請看鹽務中之敗類

昌圖鹽厘補征局總辦龍錫鉞貪狠成性癖好淫賭到昌以來不理公事日事嫖雀或往奉天公主嶺宿娼竊行同公館惜我昌境四縣商民膏脂供其一人揮霍現已耗動公款並補無着專以范扣各分卡司巡爲計伊充不按運司定章罰辦私兆款項以七成二賞拿辦之八過罰辦案件動轉數衍三賞月浮冒報銷蒙藏上司伊竟以二成充田其餘五成飽入私槖如嶺卡司事候玉舟破其剝削虧累其劉鋪齡街品三張仙最蘭希如尋均爲充賞不給反撤差留雜會可鹵者狎發優佮金娶喜致與昌闔案聲廚役等大勁公忿在大街將該佮暴殿闘言非是打爾仗打附伏家耳通街之人噫之皆笑而能某不知隱鹵反出向關說實我民國竟容此等淫貪汚吏則入收界名處有站官聲若其仕昌冉容一年鹽務名譽行將掃地未知該上峯有所聞否

公主嶺公民不平人等具

今有柳匠屯剃頭剪髮人鮑玉亭因在巡警四所巡官趙友彬短工錢二十四元一角討要不給反遭打罵于七月初四日喝令士卒吊打非刑慘無人理該所應管之責何不速查一去惡習　鮑玉亭謹啓

余昨閱八月七號舊報見非界欄內錄有青蓮書館張金萃女史近白臉悅華之等語味充之下不勝疑爲妓女固多具俗眼然該妓非其人也余囊識該妓知其秉性好靜惜文字向無習氣以義待客卻來湯以心相處總無牛跎陷像眉笑之醜態故遊客以上緊爲宗旨者遂作非誣爲汚毀名譽余素重德育特爲更正且馬護花使

陸軍軍醫監秘橫井方　戶塚山本兩海軍軍醫總監證明

衆位把這大山元帥招牌五福眼擦一擦

定價　特製大瓶廿五戔　小瓶十戔

睛的人不必說了就是那未起眼睛人無論什麼人每天早一擦擦這個五福眼藥眼睛兒定很清爽的衆位買的時候寔總要說明白

各地大小藥房均有出售

華新金銀樓

本號開設奉天城內銅行西銀行胡同座北向南樓房門面五間開張有年物美價廉久蒙各界諸君惠顧今本樓特由各省聘請優等名師研究五族應用時式花卉各種首飾盃盤器皿無不精巧無不專造足色赤金代簀手鐲表練子各色手留子民活一概俱全保實足工資格外克己舊飾回換不抵不相童叟婦女無欺請認本樓金字牌匾無悞諸君賜顧者

中國電話六百二十三號　本樓謹啓

本高壓式發動機係敝所主人池貝氏本于西林達之原式獨出新裁精心製造而成獲有專賣之特許權其所需輕油之費用不待一年即可償還本發動機之原價本所並備有詳細之目錄書諸君如欲購時請速賜函當即呈上

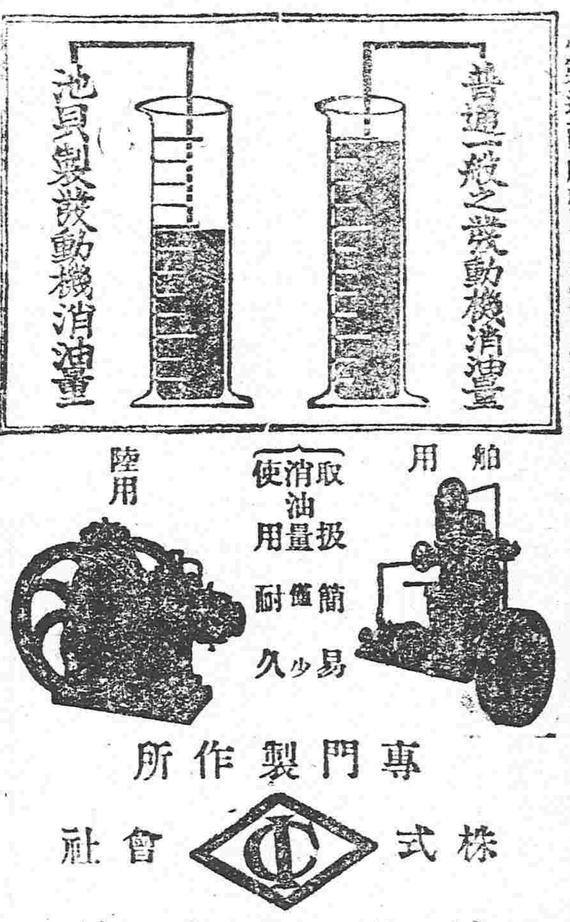

專門製作所　株式會社　池貝鐵工所

東京市芝區本芝入横町　電話芝

永清照相館

奉天鐘樓南　電話　日十八號　中六四二番

本香皂可謂占東洋首位之理想的香皂

係本諸學理加以經驗精工製成不特上流社會諸大君子樂爲用之即各界人士亦無不交口稱贊愛用不置其品質之優美氣味之芬芳形式之秀雅如吾

都之花香皂者

誠爲絕無而僅有用之一次實有勝於入浴數次之効其去汚滌穢係爲本香皂之特色自不待言即就經濟而言之亦較諸沐浴數次之價爲廉也諸君何賞用之

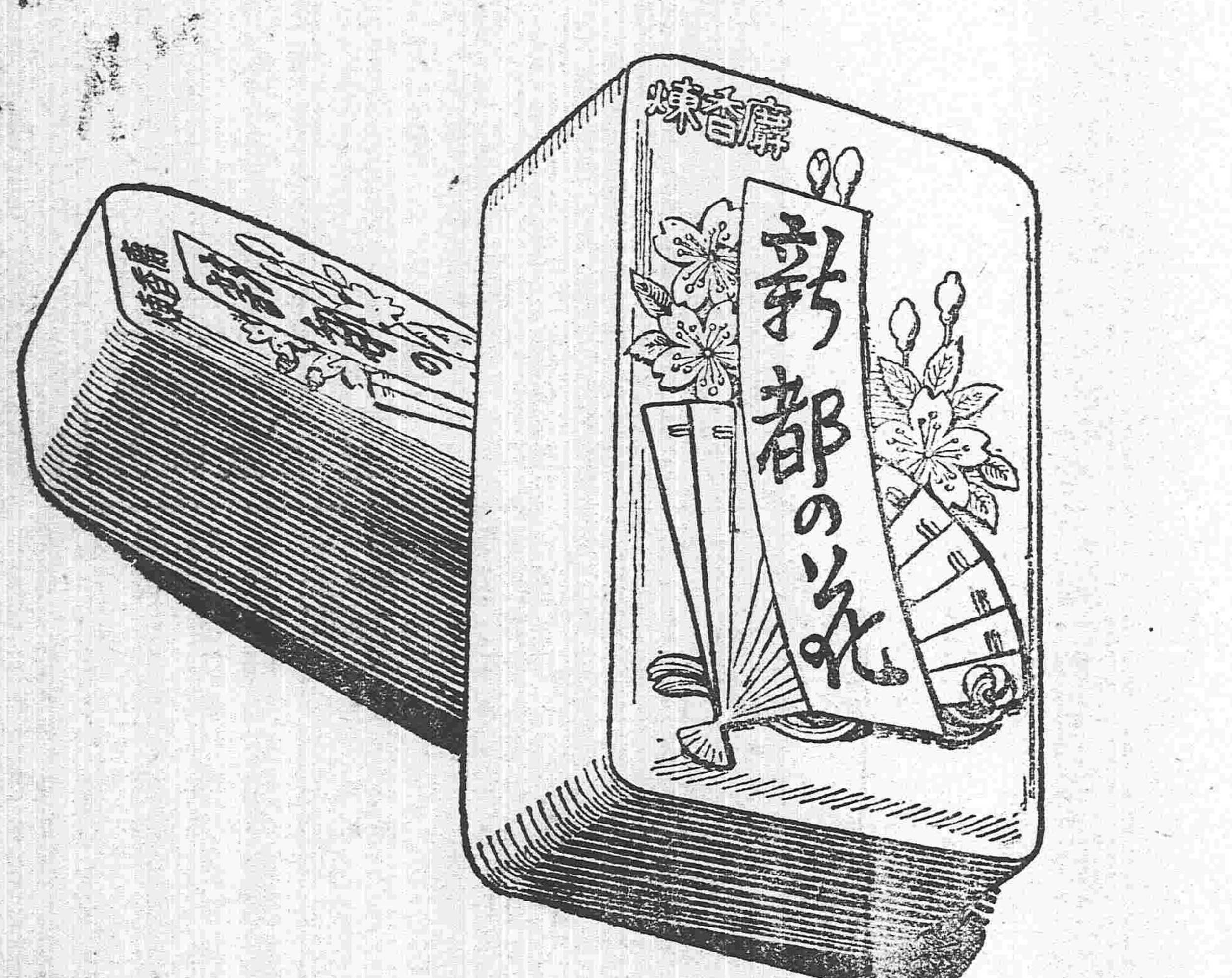

總經理　奉天　怡信洋行

花顏水

妍媸本天賦而成　無可以更易之也　今且有可以人力施之何者也　然其本來且有美容者　預爲保持之醜陋者　也時爲修飾之　若問保持與修飾之善法則　條理開列於左方

◉花顏水　爲皮膚科學專門大醫小島享先生經歷多年苦心研究　確從皮膚上考究得來之聖劑　早已馳名本國各地　今本藥房持邀先生之方細求材料精工配合　運來各國俾大衆得沾其益凡欲保容者請勿等閒視之

◉花顏水　最近盛行於歐美兩洲　凡男女自爲維持其臉上者　確有不可一刻缺少此化粧藥水故一時有日欲求自己顏容艷美者須要重看花顏水

◉花顏水　一瓶融溶二十倍溫水或涼水中在洗臉後洗澡後刮臉後或就床之時搽敷臉面四體而常爲使用　即可全治皮膚病諸症均得轉醜成美至於女子搽敷白粉若先使用此藥水　非唯融化之妙且能豫防白粉中所含鉛毒也

◉花顏水　可滴數點溫水或涼水中即依化學的作用該水如牛奶成白香風發生胸間覺快致使用不斷乃可除去　如面皰　雀斑　酒刺　粉刺　汗疹　頑癬　煙氣　紅點　晦色　油光　瘰癧等皮膚諸症醜貌換來美顏如鮮花故其名曰花顏水論其功効近實可謂世最新化粧用之第一品

◉芳香馥郁　薰風勃々　能令人發生一種愉快者則其人心爲常用花顏水故日交際場面確不可缺此花顏水乃兼備衛生與經濟爲化粧用最良之妙品且比之白粉洗臉粉花露水肥皂等化粧用之材料之價格廉而功乃大幸勿疑之

◉青年男女　臉上發生小瘡面皰或雀斑等患均可以花顏水搽敷每天數次可必保痊癒也

◉花顏水　最有効兒童或遭蚊臭虫嚙或患汗瘡與一切皮膚風痒均可搽敷患部立見功効

花顏水價目　大瓶大洋一元　每打大洋拾元　小瓶大洋五角　每打大洋五元　各埠大藥房均有代售

本舖　大阪清水谷西之町　順和堂大藥房

經理所　天津　旭街東亞公司藥房　上海河南路東亞公司藥房　山東濟南府老德記藥房　山東青島　福順泰　奉天四平街大德生藥房　營口二道街中西大藥房

代售所

奉天四平街　晉益東　東奉天四平街　天聚長　奉天鐘樓南　大德昌　奉天鐘樓南　天泰隆　奉天鐘樓南　歐美大藥房　奉天鐘樓南　廣益洋行

奉天鐘樓南　瓌現寶　奉天公署街　餘慶祥　營口二道街　慶發合　營口元神廟　益盛遠　營口四大廟　廣興成　遼陽十字街　天經成

昌圖南街　福山天壽堂　昌圖大街　興歷昌　鐵嶺鼓樓東　福合盛　鐵嶺鼓樓東　同合義　哈爾濱傅家甸　一善堂　長春北門裡　興亞大藥房

長春北門裡　德盛和　公主嶺河南　三合公　大連市奧町　義順興　大連市奧町　濟仁堂　大連市奧町　華西大藥房　大連市磐城町　德記大藥房

大連市監部通　華泰大藥房　山海關城內南門外　泰西大藥房　日東大藥房　松本大藥房　張家口　中華大藥房　廣平府　昭猷大藥房

北通州　安武號　維新大藥房　集安大藥房　武學官書局　依德　彰德府　李芬大藥房

經理所　奉天四平街　大德生大藥房　奉天小西關　廣濟堂大藥房

電滙票滙　中國電話一九四號　日本電話八十四番

錄事務所設在小西門大街林審判廳電話七十四號有刑民訴訟案件及分產遺囑公證仲裁等事務欲委任本律師代理者請至本事務所接洽可也

器皿無不精巧婦孺無欺價從廉故特通告光顧者請速到本店面購可也

午可避暑晚請移玉至平康里二街口便是　中國電話分司七號

本館謹啟

▲本報編輯部啓事一

本報現擬添聘吉林哈爾濱訪員各一員如有能知各界重要消息願充本報訪員者請即開明姓名寄信處投稿三日合即函訂不合恕不作覆

▲本報編輯部啓事二

各城訪員均鑒 大稿多不按日郵寄每有擁擠不敷之患自後務請每日將各界重要新聞交郵寄來不勝翹盼之至

東三省新聞

▲奉天▼

●東三省有設立軍事處消息

張都督昨接國務院電開前由眾參兩院議決奉吉黑三省都督各不相屬當此邊務吃緊之際恐三省都督各相爲謀致多掣肘遺悞大局擬招三省適當地點設一臨時軍事處秉轄三省軍務當任命張紹曾爲軍事處長云（民）

●張督電請改編軍隊

張都督以近來小醜跳梁時出時沒恐一朝蒙匪竄入奉天陸軍不敷調遣特電商袁大總統將右後兩路巡防一律改編陸軍惟編制費需洋十萬元希即飭知財政部撥給以便改編而充軍備云（民）

●張師長派隊嚴勦胡匪

陸軍二十七師張師長雨亭現以青紗障起四外胡匪異常充斥故搶掠之事時有所聞若不嚴加剿防爲害非淺是以飭令馬二十七隊第一營派出兩連赴城西附近一帶實行防勦云（晚）

●馮師長呈請編練砲隊

陸軍二十八師師長馮閣臣以該師砲隊僅有一營尚缺三營亟宜編制完全以成勁旅而期鎮攝於日前呈請都督編練砲隊一團當經允許茲聞已派該師某營長赴新民廣甯一帶招募此項砲兵云（洪）

●巢處長與趙司長將晉京會議財政

財政部日前有通電到奉定于本月廿日開全國財政會議以資整理國稅聞籌備處長巢君鳳岡與財政司長趙君燕孫現已預備行裝大約日內即當起程晉京云（作）

●于交涉員遇險不確

日前交涉員于君雲章同里省親乘車至南滿車站遇匪三名連擊七八槍已誌本報茲經詳細調查于交涉員是日乘坐馬車至站忽聞槍聲隆隆旋經差弁報告謂係匪徒搶劫由八車下車之某老叟彼日警當場拏獲送交警署懲辦云（晚）

●于交涉員返署

交涉員于君雲章日前請假旋里省親茲已假滿于十三號下午一鐘乘南滿汽車返奉云（一）

●內務司維持金融

錦縣錢法向稱完善銀錢利息兩不持平爲抵制奸商指空賣空之弊自西路觀察使添設以來不但該奸商用何種手段運動錢觀察使呈請民政長飭令該縣銀錢利息持平經民政長允准故票銀及現洋每兩每元騰漲一吊有奇糧米因此昂貴民不聊生刻聞該縣公舉代表來省面謁張省長痛陳銀錢持平之弊張省長已飭內務司電飭錦縣朱知事另籌完善辦法錢觀察之請暫作罷論云（化）

●俄國重兵屯駐北滿之報告

聞張都督昨據蒙邊密偵探報告俄人自庫匪就亂以來假保護鐵道爲名屢次增兵現已達到四鎮之數分駐海拉爾地方及富拉爾基沿綫一帶各省防所此告最爲顯著者其餘小鐵區域均駐有俄兵不計其數現在江省畢督已電請中央向俄使交涉矣（隱）

●張師長檢閱機關槍

陸軍二十七師師長張君雨亭前向德商禮和洋行訂購機關槍若干現已悉數運到于十三號上午十一鐘在北大營內打把試驗張師長及各旅團長均親臨檢閱云（晚）

●英議員贊同禁烟

行政公署昨准全國禁烟聯合會來電略謂本會聯合各省禁烟機關迭次開會討論禁絕方法解決對內對外兩方問題業經呈明中央政府與英使力爭並舉派代表赴英國國會請願頃得代表覆電該國議員極端贊成並承認中國自由禁烟土權云云聞其對內之方法以另設禁烟專庭以定禁煙專律果爾則奉省禁烟之法當不日當可實行矣（祿）

●省議會議長行將返奉

省議會副議會李友蘭君前經該會公舉代表赴京與眾議院籌商東省實邊殖民開墾及修築鐵路各事宜現已籌有端倪聞日昨來函擬由京赴津少作勾留大約三五日內即當返奉云（化）

●都督府參謀長呈請辭職

軍務課課長張君允甫充任吉林參謀長曾誌本報茲聞張君以該省政務紛繁一身實難兼顧加以父患氣喘時病時愈現應在側奉養故于日前由吉回奉面懇張督開去參謀長仍給原差以便兩全云（照）

●審計處限制墊借款項

審計分處昨奉北京審計處令開各省因經費支絀多有向商號墊借款項事後再行赴部請領者茲本處審查各項以豫算概算爲據以決算收據爲最此項墊款既未經豫算列入則本處若不簽字又實係欠人之款若率爾簽字則豫算不符嗣後各省如墊借款項須經財政部核准者方爲有效否則本處概不承認仰即分知各機關查照云云聞已分函各機關矣（山）

●省議員募集義賑

省議會議員昨以各機關紛紛募集北路義賑特於昨日連合各議員募集聞議員六十二人每員捐洋五元共集得小洋三百一十元已彙交行政公署轉寄災區矣（山）

●部令注意看守所之衛生

司法籌備處昨奉司法部令謂看守所之與監獄管理因事待遇不同誠以被告人有非無罪當未可知不得與觸抵禁法者視同一例也惟近來徵諸事實各省看守所無論敎養不能遍設即爲衛生一項亦難切施實行汚垢釀成癘疫療治簡略弗完當此財力支絀既不能期建築之完善則唯恃長官之精勤惻隱以爲補救之圖爲此通令該監督長官轉飭各該所官獄員於管理戒護之外於清潔衛生尤當注意以尊人格而衛民命聞不日即通令遵照云（山）

●造幣廠派員解送銀幣

財政部前因南省亂事驟起京師內外金融緊迫致市面有驚惶情形故飭北洋奉天兩省造幣廠轉造新銀幣八百五十萬元以資維持市面聞奉天造幣廠遵即鑄造五萬元於日昨派員搭乘京奉火車押解晉京送交財政部驗收云（隱）

▲遼陽▼

●縣知事通令改選議員半數

昨董事會接奉縣知事札開城廂及各鄉議員已屆瓜代之期自應改選半數以資接替而符定章該會奉札後刻已預備改選手續約秋底即可實行云

●法官眷屬來遼

地方廳朱檢察官湖北人蒞奉已數年於茲矣現以置身法界歸省艱難故將家眷搬移來遼以便於奉養而得盡心職務云

▲海城▼

●巡防管帶嚴查邊防

現在時局不靖盜賊蜂起巡防管帶李黼卿君恐防範少弛匪徒乘機竊發擾害治安故于日昨親帶弁兵前往牛莊一帶查勸防界並飭防兵認眞緝緝云

●召集士紳開臨時會

日前縣署田知事傳知各鎮議董兩會選派代表來縣開臨時會磋商要事現在各鎮士紳已遵諭來城謹候開會云

▲營口▼

●商會總協理之選紀聞

日昨爲商務會改選總協理坐辦議董之期議董全體蒞會投票選舉南路觀察使蒞場監督秩序井然洵稱完善聞得票最佔多數者爲現任總理李君序園但李君堅辭不受而眾商皆未認可仍思名至實歸李君亦不必過辭也

▲旅順▼

●爵帥到署辦公

福島都督於前日回府昨日午前八鐘即乘官車親至陸軍部及民政部視閱公務云

▲大連▼

●教授視察礦產

工科學堂教授吉田弟彥君於前日帶領學生二十五名前往北地各所視察各礦坑情形云

●農事長回連

新任都督府農事試驗長木下技師前日蒞任後赴金州視察一切於昨日回連

▲本溪▼

●熱心勸捐

自治員劉德扶君擔任勸募孤兒院捐款因昨歲倡辦國民捐頗有成效今又勸募此捐各界無不以劉君之熱誠共同贊成樂于輸將云

●稅捐司事得人

本溪稅捐分局司事陶耦卿君及書役人等無不謹慎從公力求節儉自理事以來人無間言不愧職守云

▲鳳凰▼

●縣知事保衛議員晉省

省議會姜明智因自治會賬目匪不清算公民羣起反對及至搶奪房契拔八旗人士糾眾毆打已誌本報茲聞該議員所受傷痕漸就痊可月之十一日朱知事特派警務長率領警兵將伊送至車站俟其登車之後方始回城云

▲綏中▼

●新管帶赴遼領餉

駐紮本城巡防右路馬二營新管帶用賓近以營部七月份薪餉迄未發放故于四號帶領馬兵數名赴遼請領特未知能否領來耳

▲錦縣▼

●二十八師軍隊到錦駐防路綫

駐紮法庫二十八師一百十團第一營營長劉仲三君於七號帶隊到錦聞該營係奉令護守京奉鐵路一帶路綫到錦以後即將各連各排分防各處車站云

●陸軍開拔錦西

陸軍二十八師馬隊營長王君少亭於七號乘火車到錦帶領隊伍駐札東關錦隆店內昨九號帶隊赴錦西縣一帶駐紮聞該營長勇於戰鬬紀律森嚴該管地面必能雞犬無驚云

●再誌四黨維持錢法

共和民主統一國民四黨職員維持錢法已誌前報茲悉經各黨代表常伯師李會一賈敬軒齊國華與商務會會長侯閣卿捐務處總董徐子聘等百般籌劃於日昨議有端倪公同擬細則二條不日商同縣知事按照所議施行云

●省視學公畢返奉

省視學侯寶山君日前來錦寓城理文明棧內調查錦縣全境學界按年收支款項有無盈虧併各機關有無虛冒業經詳確查明於十號乘汽車返奉云

▲鐵嶺▼

●沙河溝告警

邑北平頂堡中區分所巡長李某今春截留販運槍械十餘桿子彈數千粒現聞係邊外胡匪所販運刻有匪人三十餘名由沙河溝南下欲復前仇以是陸軍巡警會同前往迎擊云

●陸軍分頭擊匪

駐防本邑陸軍一百零五團現因境內鬍匪充斥於十二日派出兩聯兵隊一赴西南區一赴西北區合擊胡匪一赴東北區搜尋胡匪云

●警長下鄉擊賊

兩區城守屯分所巡警金仲山與胡匪對敵後不知下落聞已被胡匪槍斃老河灣一帶現已聚集胡匪三四十名以是李警長日昨帶馬步長警四十餘名前往追擊云

▲昌圖▼

●昌圖匪勢洶湧

昨據昌圖來人云該縣境內現有大帮胡匪到處刼掠巡警防不勝防程知事已向陸軍一百零五團告警乞撥派軍隊出外游擊云

●中華佛敎會設立分會

中華佛敎會總會長清海和尚在京晤及章嘉呼圖克圖大國師請其加入總會爲會長極意經營聯合蒙藏共培國本呈請大總統核准在案茲經省議員王閣臣暨各喇嘛公議先行設立蒙古駐奉交通昌圖分部以次推廣各盟支分部擇于陽歷八月十四號上午十二鐘假中學校地點開成立大會並通知各行政機關及各團體屆期惠臨云

▲開原▼

●軍警出城擊匪

通江口起有大帮胡匪一百七十餘人在該處綁票勒贖被軍隊追擊竄至開界城西古城子地方大肆搶掠該處人民晉城報案軍警迭即出隊前往痛勦云

▲郭家店▼

●局長不避嫌怨

本站商人作保受累已誌前報茲聞該商人呈請鹽運司批飭謂所保關司事差內如有應得充賠未分並非塞在欠欵飭昌圖補征局查覆核辦而昌圖總局局長龍某仍然屢次行文公主嶺交涉局拘傳保人不知龍某具何肺肝抑因其上呈運使之忿恨意欲運到局中大施壓力窃恐共和時代法庭亦有公理未必能饜其所欲耳

▲遼源▼

●進步黨在蒙疆延挽黨人

進步黨本部前派黃卓峰段雨翔兩君特來哲里木盟組織黨務專爲聯絡蒙族感情上月中旬黃段兩君因遼源支部成立親赴圖什業圖旗組織分部聞該旗刻下入黨者計三百零五人黃段兩君臨行之時王業喜海順即將入黨人名造具表冊蓋以親王之印致函進步黨本部內有黃段兩君至該旗勸導情形該王頗表同意云

●統領知事相偕遄返

後路統領吳興權縣知事靖鳴岐二君日前因要公赴省面謁上峯商議一切進行事宜現已公畢月之七號一同返遼軍警歡迎頗極一時之盛云

▲長春▼

●商務會之內潮

商務會所經理之營業稅因疏於檢查以致丟失欵項二十三萬之多被地方人士攀告尚未完結近聞收發員某見利生心被會中之書記當面詰責致起衝突未悉如何了結云

●醫務長劣跡一端

長春醫務長劉子臣氏到差以後劣跡多端久爲各界所譏刺近聞被小民白零深君攻揭其私吞賭博罰欵千餘元並冒支三等科員之薪津及任用私人吸食鴉片等情當呈請蘇知事查辦未悉如何批示耳

▲吉　林▼

●農工商聯合會成立

農工商聯合會訂於十五日開會以實業司前大樓為事務所該事務所於十日午後二時開成立會是日到會者實業司代表劉卓賓農會代表劉甲三工會代表吉議臣商會代表饒宗周暨實業司農工商會所舉幹事十六人來賓十餘人蒞會場後首由劉卓賓報告農工商聯合會會期在即所有應行籌備事宜亦甚繁頤自今日起各幹事均宜按日到所辦事以免臨期貽誤劉甲三言幹事宜分文牘庶務會計交際四股每股勻配四人各專責成庶免遇事互相推諉衆贊成吉議臣言每股四人之中宜推一人為主任餘即作為助理饒宗周言即請以實業司所舉幹事充各股主任三總會所舉幹事均為助理衆均贊成嗣議定徽章分幹事會員兩等區別按日到會時間由上午九時起均到所辦事在籌備時期內暫以事務繁簡為散會之遲早俟十五日開大會時再定一准鐘點餘為各股等辦事畢時已五時遂散會

▲哈爾濱▼

●華茶運費之近訊

茲據聞由南省各口運至哈爾濱之白毫香片以及磚茶已定有運費新章惟須經俄國各船局載運方能照算其定價採錄如次每舖得由漢口取道海參威運至哈埠七十戈比每舖得由上海運至哈埠六十五戈比每舖得由濶羅木坡運至哈埠一魯布四十五戈比每舖得由喀力圖得至哈埠一魯布六十五戈比每舖得新加坡至哈埠一魯布四十戈比云

●城議會辦理改選

各省城議事會定章每歲於秋季改選半數以期權利義務均担本縣城議事會因現在將屆改選之期應即預為調查選民人數分發選舉執照以便定期辦理改選事宜聞所有執照業經該會刷印妥協不日即將派員按戶散布云

▲來函

大主筆先生偉鑒敬啓者閱　貴報本月三號十三號雜報欄內均載有教育司科員劉某庇護士豪于治國一則讀之不勝詫異伏思鄙人與于治國素不相識庇護之言從何說起此種無根之談本無剖辯之價值但教育司內劉姓科員只鄙人一人事關名譽應請　貴館照章代為更正以昭覈實專此併頌　箸安　劉忠恕鞠躬

雜　報

▲奉　天▼

●各學校開課確期

各學校暑假本月十號為假滿之期現因各校所到學生無幾除各模範學校學生住居本城均屆期開學外餘者昨經教育司莫司長改定十五號一律上課云（化）

●昌圖董事會呈請撤換校長

昨聞昌圖董事商世純等以該縣第六鄉模範小學校校長孫家芭素有嗜好懇請教育司長先行撤去該校長差使并請飭知該縣知事就近調驗云云　（綠）

●省議員呈控朱知事

省議會議員姜慶元以鳳凰縣知事朱蓮溪姑息養奸濫質誤國各情呈明民政長懇請出具公函歸高等審判廳起訴以期水落石出而重小民生計云云聞民政長已訓令該知事歸案對質矣　（綠）

●控報官田之轇轕

內務府莊佃夏恩承以莊頭夏玉崙控報官田先後賄賂委員李慶長洋一萬二千元朦混雜弊過付催賀各情懇請派員撤查以重官莊聞民政長以事關納賄業已准如所請矣　（綠）

●毆傷髮妻

平康里三合理髮處執事許某娶妻何氏不時反目昨日不知又因何事大起口角許某竟持鐵棍將其妻頭部毆傷兩處鮮血淋漓嗣經樞彩抬至日本赤十字病院治療云　（民）

●明詔怙惡不悛

旗人明詔前因清理廣甯山場葉園攬礫納賄聲名狼籍經該縣知事呈請撤差詎料怙惡不悛又赴義縣仍以委員名義招搖撞騙經該縣東鄉紳耆公舉代表王林來省呈控民政長頗為震怒除訓令該縣知事取締外并行知內務府辦事處嚴重懲辦云　（制）

●一女二字

鼓樓南銅行胡同住戶李姓女現年已十六歲於十二歲時憑媒許與小東門裡魚行胡同吳某之子為妻尚未迎娶年前吳某之子因事遠出久未歸來李某竟生悔心又將其女許配與朱某得聘禮洋二百元現在吳某之子歸家聞知此事遂赴地方審判廳起訴云　（民）

●商人以設賭為生

小西門裡福合洋行外櫃沈奎一日前因好賭被該號執事開除聞沈某仍不悛改每日在小西門外某商號招引一般商人大推牌九輸贏甚鉅該地巡警責禁止之（民）

●逼媳遁逃

前廣甯縣知事馬某為繼子鳳和媒聘錦縣李某之女為室成婚後伉儷甚篤不知如何中道捐棄家室勃谿釁開因馬某縱妾虐媳并有禁錮之說此話一傳其媳遂乘間逃避于李某家內媳之同族說者謂馬某妻妾均非名門閨秀故釀成家門之變云　（制）

●查獲烟販

小南關下頭甜水井胡同住戶克潤亭不知由何處販來烟土若干密售賣騙被戒烟所稽查偵知邀同警兵在克某家中起出烟土五十餘兩當轉送法廳懲辦云（制）

●省中學覆試揭曉

省城中學校校長張君獻廷日前致試新生業已揭曉旋於八號覆試現已將試卷評定甲乙于十三號下午二句鐘粘貼榜示計正取生張璞山等一百二十名副取生李占魁等一百八十九名所有正取各生于開學前一日到校塡寫保證志願等書以便入堂上課云　（驄）

●女教員起程赴通

通化縣知事潘德基君以該邑女學教材缺乏特于月前委派女學經理員蕭君維煥來省延聘主任女教員一員以便回通主持茲聞蕭君已聘定北關女子模範學校畢業生高賀明女士担任斯職于八月十三號上午八時二十五分乘南滿車起程首途云　（照）

●創辦工廠之先聲

省議會速記員羅君品卿以奉省工藝不興殊堪歎息特于今年四月間送其夫人前往上海學習織紝現已畢業而返羅君擬在奉天創辦機工工廠以興實業現正招集股本一俟資本籌有端倪即可開辦云　（驄）

●同衾異夢

南鄉聯璧沉之妻顧氏在母家早有淫行聯某尚未深信且迫于父母之命免强成婚孰知合婚之夕雲雨初試恍若異地重遊於是同衾各夢暗中離異矣　（制）

●京奉路三等車一律設置坐位

京奉鐵路自開辦以來營業頗為發達惟三等車並無坐位行者苦之茲聞由關裏往來之三等客車已一律按置坐位在關外往來之三等客車其坐位亦於本月內設置云　（照）

●有志英文者其毋忽

交涉署譯員徐君啓東學問深純熱心教育此次創辦英文速成學社其簡章已誌本報七日來件欄內聞日來報名者頗為勇躍開課之期當必不遠有志英文者愼勿失此機會焉　（作）

●陳律師被捕

昨日（十三號）八時有警察廳密探四名赴小西關茂林賓館陳崇光大律師事務所內探詢該律師下落嗣經該密探希同警士數名赴太淸宮後萬玉店（該該律師住宅）將陳律師捕獲帶往五署轉送警察廳核辦其原因如何容訪再誌（照）

●程知事因公進省

撫順縣知事程守初因有要公於日昨乘南滿汽車來省面謁民政長商議一切寓在愛國飯店約三四日公畢即當遄返云（洪）

●抓獲烟犯

小東關小什字街北門牌五百二十三號住戶董萬財素有煙癖尚未戒除昨早正在噴雲吐霧時被禁烟所偵知當塲抓獲烟具多件送由警察廳懲辦云（洪）

●測量學校委定主任教員

測量學校孫校長以該校第五期分科學生業已規定于日前呈請參謀處核准委派測量局三角科科長張小如君兼任三角科主任教員至地形科主任教員委任第四科地形科主任教員馮纖唐君兼充云

▲遼　陽▼

●律師開談話會

律師分會會長王敬之君昨日午後三句鐘招集各會員開談話會所議事件皆係關于律師會籌辦事項及删改會則等事云

●迷魂大陣

東洋街終林子處有日人設立氷樓一所三面皆係欄杆僅一面有門可入其內部皆崎嶇小道使人不可直抵氷樓故名之曰迷魂大陣凡有欲入陣者必須購票每票售小洋一毛如能於十分鐘內直抵氷樓者給予彩票一紙多者可得坐鐘少者亦可得煙火等物云

●酒館容心騙財

本邑懷王寺協成居酒館有杜幼封者時常往該館飲酒陰歷六月二十一日在該館浮存小洋五十元當面交與該館知事人張馬二人次日杜某前往該館取錢張某謂馬某已携洋潛逃不與本館相涉現在杜某已赴初級廳起訴未知如何審判本報前誌客店騙財一節實係此事傳聞之誤

▲海　城▼

●商業學堂將另覓地址

本邑商業學校當開辦時租用山東會館屋宇房舍頗稱適宜現在暑假期滿開學在即聞該會已先期將房屋另租他人致該校須另覓地點暫緩開學云

▲旅　順▼

●瑣聞一束

日昨大連憲兵分隊長泊君抵旅謁見藤田隊長磋商一切▲昨據靑島來文云該處組織觀光團一行定於本月二十號抵旅▲黃泥川新築小學堂定於十八號開校▲日昨民政署水夫悬枝某在黃金山下海岸見漂有水雷二個當報知港務部保存云

▲大　連▼

●捉獲探訪

奉天某軍之探訪郭某日前抵連宿於常陸町長勝客棧十二號經憲兵分隊中村某捉獲交隊訊問又有甲某在榮華棧寄寓亦被拿獲未知如何訊辦云

▲千金寨▼

●因姦出醜

鐵道南住戶周某素無正業賴其妻某氏賣淫為生該氏素與本街李四有染日久情熱月之八號李四至其家敘舊正在雲雨之際被李四之妻聞知破門而入該二人赤身露體無處躲藏李妻大怒扭至一處毆打不堪經巡邏警兵瞥見將姦夫淫婦一併帶至西路轉送總局懲辦云

●攪鬧娼寮

本埠鐵道北桂鳳堂妓館昨晚十鐘許有甲乙二人在該館院內藉勢橫行逢人即罵適有警兵蕭某見事不公喝令一般勞友向前毆打復邀集警兵數名將甲乙二人帶至事務所從該二人懷中搜出烟土數兩不知如何判辦云

▲本　溪▼

●巡官不稱其職

本街警務巡官邊子為資格缺歉瘦小枯乾辦理警務毫無威信種種腐敗不堪枚舉昨十三號大街有甲乙二人因事口角經崗警業已排解了結當時巡官前來竟使壓制手段未審係何理由大肆轟罵該二人勃然大怒即將該巡官飽以老拳一時觀者如堵嗣經崗兵開導了結該巡官乃垂頭喪氣而去

●私委偵探藉官詐財

本縣監獄看守所長馬禹臣屢次違法藉官詐財日前縱使囚犯楊春山踏恒偷竊福源利銀號細綢查察番所長與囚犯有密切關係又查獲偽稱偵探趙楊二人亦該所長私自令其出詐財分劈漁利者經鞫訊時該所長對于偽偵探善言苦求勿供他人足見該所長作事不審人早知之掩耳盜鈴恐法廳不肯爲爾恕焉

●警務長藉事勒索

本邑警察署長王格忱下鄉擊匪將匪赶散路過村落見有面生可疑者即訊問有無與匪聯絡情事否則懲罰放責罰款先後不下千餘元不知作何開銷容訪再誌

▲通　化▼

●木會代表宿娼潛逃

平康第四十號門牌妓女張紅雲接有渾江新木會代表萬永春（即萬景陽）住局二十餘宵僅交洋四元日昨萬某暗自逃竄未悉何往及該妓聞知已無踪影一時湧泛交加噬臍莫及綠該妓實屬困苦萬狀被其騙睡多日幾有朽腹之勢若萬某者可謂色界中之滑稽巨賊也

●木把逞蠻

沿江木把向來性情蠻橫每逢夏令排行之際上岸偷竊菜蔬習以為常兩沿居民防不勝防近有大把頭于經緯排在熱水河子停泊候水其排夥上岸四處偷竊菜蔬昨上劉國均之園地偷菜被獲送交堡防團處詎該木把率夥百餘名竟將預警毆傷臨行搶去快鎗號衣一件又欲將議長陳名山綁縛當經警察分駐所巡官車靜三帶隊彈壓始行解散該木把倘有兒橫不甘之意究不知如何結果姑誌之以伺續訪

▲新　民▼

●掩埋屍身致受訟累

本邑小北地前有倒斃無名男子死身一具該村百家長石才十家長劉玉石等並未報驗擅行掩埋迨至日昨有陸軍二十師輜重營護兵姜春澤者至彼聲稱伊姪姜茂林上月由家來新謀差未妥在營住候月餘前日出外未回尋找亦無下落今聞村中私埋之死確係伊姪當向百家長等根究旋即報知警察事務所將石才等傳齊一併送縣審訊不知如何了結云

▲鐵　嶺▼

●區官更動

北區張區官呈請長假已經照准遺缺委曾憲周代理旋據西三鄉自治公所呈請薦任王常祿充該區區官未知孰得孰失云

●貪夜鎗聲何來

北門外十二日夜間不知何人放槍一聲當地軍警各處搜查未獲其人當此軍政戒嚴時代無故放槍實屬有碍治安想查得其人必當嚴加懲辦也

▲開　原▼

●私種罌粟

東南鎭頭道河子住戶姜某偷種罌粟五畝被八家鎭警察分駐所巡官于江查知遂即帶警將姜拆獲送交該管第五區請示辦法該區官宋斗華一面令于巡官速將烟苗盡數拔除一面照章將姜某罰款若干當時釋放云

●胡匪出沒無常

現值青紗障起正胡匪猖獗之時軍警雖不時勦勦仍屬此拿彼竄頃聞有步賊七人手持快鎗在冑陽堡東大道任意搶掠即步行之路人亦必搜羅錢財商民不堪其擾有緝捕之責者不知有所聞否

●崔鳳山因賭累家

崔鳳山者早年充過縣署班役嗣因改革崔某即被裁汰遂以賭博為生日前城南五里堡子設立賭局崔某亦在其內及金郭統帶人往抓崔即聞風逃逸詎料金郭統以崔鳳山係屬著名賭徒若令其脫逃未免偏枯遂將伊家中住房暫行查封乙面派人偵緝務獲究辦云

●多財為害

伶人單刀李在開唱戲多年嗣因年老遂改圖別業尋頁一切要貨少有積蓄不意昨日晚間被小偷入室竊取衣物錢財不少及經知覺賊已携物潛匿當經單刀李報明警察事務所查訪云

▲郭家店▼

●胡匪綁票

十號站北廟宮子句住戶陳殿奎家夜間忽來胡匪十餘名被陳某知覺力即對敵相持已久打傷陳某伙計一名因而力却該匪闖入綁去陳某之次子一人十一號靠山屯住戶鄭某又被該匪綁去當報警區飭追不獲且不知將票帶往何處云

▲昌　圖▼

●預警拿獲胡匪

自預警成立以來各鄉互相聯絡擊獲賊匪日前第四鄉預警鄉長王君某在該鄉拿獲胡匪二名搜出毛瑟槍一杆假國槍一杆一併解送縣署懲辦云

●日戲塲之互毆

日人某來昌試演戲法并携有大蟒蛇等物業誌前報茲聞昨日賣票人不知緣何對于某軍兩相謾罵繼而竟用武力互相歐打一時闔院人聲鼎沸幸經某稽查赶到雙方排解和平了結刻已照常開演矣

▲長　春▼

●軍官調查營兵鬧娼誌

陸軍步二營因受日站妓館之辱會集多人將群仙下處內所寓之聘卿下處中人毆傷數名器皿盡行搗毀曾誌昨報茲聞該營兵毆畢回即被于執法官聞知立即親赴日站而見日領及警察長並查驗搗毀之情形及受傷之輕重並詳詢始行滋事者之姓名回營嚴行懲辦云

●組織講演社

勸學所以人心固執難期進化非多設講演所不足以啓人心而端風化故在東街路南又租定門房五間定名為通俗講演社聘定師範學業生王作凡君充講演員現正修葺定於月之十八號即行開辦云

花界消息

▲名不虛傳

余久聞飛雲閣特色名花霞雲閣惜未至其粧前終覺抱憾昨期二電燈發光之際覓車一行直入該校書之室適適公在座挈余登樓見校書歐美裝飾頗饒文明氣足登革履口操英語令人解頤惜光陰迅速鐘鳴十一句遲車而返援筆畧誌未能摹寫完滿章臺諸君盍往一觀

▲小金寶債臺高築

榮陞小金寶去冬以洋四百五十元與傾家脫離關係後調入寶華班搭住與吳某姘識熱度增高私貼夜合資不知凡幾致拖債當金七百餘元素識該妓者均聞風裹足不前以致門前冷落車馬稀少端節後復調入榮陞生意仍不見佳近日該妓覩此現狀頗具悔心大有以五十而知四十九年之非之概果爾該妓可為勇于回頭矣

▲彩寶之品評

近日熱暑蒸人跣足納涼于天遂之下適有人向余曰吉祥彩寶近日屢載報章褒貶不一君識之最穩褒之者宜乎貶之者宜乎余起而對曰皆宜何也該校書天然麗質秉性聰敏其一種憨玩之態對之忘暑褒之者不亦宜乎但其喜怒無常口齒尖利有一時自矜之氣視之生厭貶之者不亦宜乎此人聞言含笑而退竊思花界消息本為評花而設若藉此以為筆戰計殊負設者之本旨當此以往而酬德報怨之識恐不免矣素識彩寶者余言為何如

▲霓裳一曲斷人魂

新秋亢旱熱氣蒸騰同友岩公納涼於萬泉河上品茗於玉壺春中輕風習習熱質全消夕陽在山岩公偕余作北里遊道經群仙書舘聞人聲嘈雜喧板塡耳岩公性好動同余入塲往觀適天順部楊月樓某君煩演打棍出箱正霓裳高奏餘音未了該校書喉音清楚字句警揚一時座客鼈掌聲動死屋惜余不諳顧曲濫竽座次時鐘鳴十旬岩公因事他出余即買車而返歸寓後援筆撮要記載以為識曲者月旦

▲問今番果然眞到海枯石爛

妓女只知有金錢不知有眞情於是游客與妓女之厚薄視金錢多寡為轉移苟阿堵物空便倦游與返此中眞味過來人當無不同聲太息者也東鼎仙館桃紅在專制時代為錢命花至今始得自由開放問該妓于金錢之外而為情中之種是以不惜犧牲少許腦筋目力為之揄揚何以証之日前余訪友于該妓香巢為時過早友人尚未起止遽以楊簷見示墨繪梅花余賞其題語為之吟哦因叩其人之歷史現狀該妓聞之曀曀吞吐喟然長嘆一種相思幽怨沁入脾骨余亦為之欷歔而噴其為情種然又不能再見題梅客以慰該妓其詩雖非盡佳特錄之以供同志如何其一瑣瑤機抵本仙姝好護瑤池第一株日影紗籠春綽約詩魂紙帳夢模糊我來香國稱居士卿住寒山號小姑一事商量唐突甚可能眞個嫁林逋其二竹籬三尺接籬陰玉樹亭亭瘦不禁貰雪應浮太白酒買春約費幾黃金安排結子含酸意珍重良辰說素心寬闊江城吹玉笛陽關三疊是離音(按此詩係臨妓所作)

本船專期開往上海直達輪內裝修清潔上下房艙鋪設幽雅官艙女眷搭乘官艙安茶水清暢設備豐腴茶房人等侍奉周到 貴客早降營口坐 今已按期每逢星六在營口開船往上海

怡生輪船 開往上海日期

陰歷	陰歷
五月十七中午開	六月初二中午開
六月十六中午開	七月初一中午開
七月十五中午開	七月廿九中午開
八月十三上午開	八月廿七上午開
九月十二上午開	九月廿六上午開
十月十一上午開	十月廿五上午開

怡和行 怡生輪船賬房王啓

胃健 太田胃散 腸壯

本堂虔製胃散係家傳秘方屢試屢驗奏效如神苟重衛生諸君常用此藥可也須於飯後服下必能尅化食物壯胃補體

本劑專治脾胃虛弱食飲停滯吞酸嘈雜胸膈鬱悶成多食消脹生冷宿食不化攻衝作痛口吐清水噯氣逆嘔不止痰口臭疑悶夜臥不安口角流涎臟胃諸痛兼能解酒毒併治船暈嘔吐水土不服等症極有効驗不拘男婦老少俱用此藥一服每服一匙放在舌上溫水送下重則二服卽愈凡十五歲以上減半分服七歲以下再減半或用溫泡水送服如過重症每日須四五次送服無不奏効眞養胃衛生之至寶也

每罐價銀 極大（廿一天量）日洋伍角 大（十二天量）日洋參角 中（七天量）日洋兩角 小（三天量）日洋壹角

經理批發 大連浪速町三丁目 日本賣藥會社支店

大律師李雲興來奉已在高等審判廳登錄往所在鼓樓北三道灣胡同電話三百三十七號如有委托事件可向該所接洽可也

本店新自外國運到各項鉄器 諸君賜顧者可隨意選擇特列目錄於下

水平狀、水波浪狀鉄板 洋釘子 水波浪狀寬鉄板 自亞鉛抽取之鉄絲 普通鐵絲 鉄板 圓鉄 方鉄

此外本店復以重價收買 銅 鉛 黃銅 亞鉛各物 諸君如存有該物欲出售時卽請移玉敝店面商可也

奉天大北關大街 大信洋行出張所 電話五一九番

轉弱爲強

商標

無論人欠爽適或患軟弱或煩悶或元氣虧耗或力量不足以司各脫乳白鱉魚肝油作食品常川服之則卽能源源接濟彌補虧損而無難矣風行各國三十八年其見稱爲補身妙品者蓋不知幾經試驗而始能名重一時世固莫與京也

司各脫乳白鱉魚肝油

只此補力之食品有三十八年之資望其材料與製法之乾淨優美精純固不待言所尤要者君莫誤購他種替代或假冒之品須指令藥司各脫乳白鱉鋪中人將眞正魚肝油出售封面有漁父負魚商標爲記購時切宜認明各藥房均有寄售

白送

已代 賜僐諸君印有小本書若干部其中詳論各節與如何防病之法瞭如指掌君而得此不啻有良師良友日在身旁絮絮聒聒監視起居也蓋將認眞防範而百病不生矣裨益君身厥匪淺鮮倘蒙函索立卽照寄書之價值蓋祗費君一郵片而已郵寄上海四川路五十三號茂生洋行可也

靠服司各脫始能健壯

奉天經理處 德亨洋行

恆泰金店廣告

五族赤金紋銀首飾盃盤器皿

本店開設大西關大什字街迤西路南朝北洋式門面收買荒金首飾金色赤金標金方頁器皿俱全無不精巧多蒙各界諸君惠顧本店聘請名藝研究時式花樣工資格外克己再者諸君如欲定做何式花樣聲明本店圖萬無遲悞此有無恥之徒以低貨混市各界諸君認明本至期章爲據特此奉佈

中國電話一百二十號 本店謹啓

請看喪心昧良之妓女仲桂玉

平康里妓女仲桂玉於宣統四年十月間使用金桂班押賬洋九百圓起意昧良藉往山東經該班之掌班張順知覺尾追竟如黃鶴彼時在警廳控告當經判飭警士前往山東追捕在黃縣境內緝獲解回營口經警廳判令張順將該妓領回所有警士人等往返山東川費令金桂班妓各出洋二百五十圓完案該班張順繳足川費五百圓與該妓領回仍理舊業嗣因該妓應酬疏懶并有不正當情事將桂玉管束不完有呃楚之處是以桑梓玉日夜哭泣飲食俱廢適遇有姜氏情證可憑該妓於民國元年七月間由傅姜氏領出百圓代還仲桂玉之押賬有該妓始由火坑出獲登祚諸意欲與該班掌班別業異不料姜氏該妓人日久發生夕意故遂復與該姜氏對待該妓特爲傅姜氏之事外令出人嚴加防守恐其逸總淌意仍有不正當行爲故班玉傳藉姜氏分回該妓竟同其父母伸統順孰意於民國二年六月間該仲桂玉告其姜將所出不給支母傳厚孝人到末氏地方審判聽控詞仲傷併姜詐悔性捏詞妄控法官斷不貫案懸未結奮將其父母毆等控詭詐仲敬告人君子明鏡高懸幸勿被該妓傳姜氏墊款無着仲桂玉冤屈莫不至皂白顛倒含冤人卽感戴鴻慈無已矣特此公佈施運動不被屈人營口愛卿班掌班 傅厚 傅姜氏 謹啟

總行設立 埃及京城 英國代理處 倫敦 分設 中國 天津 英界廣隆路中街城內北馬路 北京 崇文門內大街同仁醫院對過

文飛利 黑帽子 常夫未 圃 馬鐙牌

奉天鼓樓南 普羅斯代售

啓者本公司監製埃及紙煙用歐美烟草精心研究在全球爲頂上等美味吸之頭腦清爽有益衛生中外久已馳名吸品者最爲注意無不稱讚之盛以新創頂高品

各樣呂宋煙 鯨魚皮 煙夾 金號珀嘴 衛生藥 脿子 專能避瘟解痢用以洗浴可免傳染之患等貨各目甚多不及細載故特通告 光顧諸君請速購爲幸

美顏水

美貌嬌容 華粧麗水

轉醜爲美之美顏水 請速試之 用之速一日增一日之艷

美顏水効用

▲顏色增艷美 ▲皮膚生光澤 ▲蛟臭虫之時 ▲治面皰小瘡 ▲防雲氣晦色 ▲用以融化白粉顏易擦敷

大日本大阪 桃谷順天館

滿洲總經理 奉天怡信洋行

俄商秋林洋行

敬者本行由俄國運到各種貨物今特分設在奉天鼓樓北大街路東所有貨物零售批發價均可從廉

頂上毛氈 青口絨 色印花布 大哈拉羅紗 合剁子布 頂上香濱 白蘭地 眞正美人牙粉 羅過香皂 五金鐵器 皮紙煙 花素茶呼杯盤

（以上各貨細目不及備載）中國電話二百九十二號

山口運輸公司

敬啟者本公司於大連開設門面以及承辦運貨物往返各站均有支店往來鐵路轉運貨物上下均甚順妥遠近皆可易辦如蒙賜顧請爲面議

支店出張所在地 長春、公主嶺、四平街、開原、鐵嶺、奉天、遼陽、牛家屯、西營口、旅順、大連市監部通

左開各支店設在專用鐵路枝條 長春 公主嶺 四平街 開原

大連臭水屯泡子涯

小野田洋灰公司大連分行

關東都督府 南滿鐵路會社 賞用

本分行每年製造數百萬餘樽

總代售處 三井洋行